SEGUNDO AÑO — Núm. 335 | PORTE PAGADO | Dirección, Redacción y Administración: AVENIDA DE MAYO 769 | Buenos Aires, Viernes 9 de Marzo de 1917

Todas las cartas destinadas a la Redacción deben ser dirigidas al Director.

Como el diario no puede responsabilizarse por los manuscritos que se le envíen, ruega a los autores guarden copia de ellos.

Dirección Telegráfica: EPOCA, Buenos Aires

Teléfonos: Unión Telefónica 5194-95-96-97-98, Avenida

La Epoca

PRECIOS DE SUSCRIPCION

CAPITAL

Un mes $ m/n. 3.— Tres meses $ m/n. 6 Seis meses $ m/n. 12 Un año $ m/n. 22

PROVINCIAS

Un mes 2.50 Tres meses 7.50 Seis meses 15 Un año 28

EXTERIOR

Un mes $ oro 2 Tres meses $ oro 6 Seis meses $ oro 12 Un año $ oro 24

Número del día 0.08. — Número atrasado (dentro de los 30 días) 0.20—De fechas anteriores 0.50.

LA EPOCA se envía directamente por correo a toda persona que lo pida acompañando el importe correspondiente. Los pedidos de suscripciones para el interior de la República se atenderán por cualquier número de días a razón de 0.08 por ejemplar.

VEASE EN LA PAGINA FINAL LA INFORMACION DE ULTIMA HORA

9 DE MARZO DE 1917

VERDADES

No hemos de empeñarnos en una árida polémica que nos obligaría a la constante refutación, no de argumentos que "La Prensa" no ha expuesto con consistencia, hasta el momento, en su larga divagación sobre facultades del congreso y el Ejecutivo, sino de intenciones esbozadas en teorías constitucionales. A pesar de la sutileza empleada para disfrazar las ocultas intenciones de aquella campaña, no ha pasado inadvertida para nadie que, ante todo, se quiere llevar al convencimiento público, que el propósito presidencial es deprimir al congreso. Los antecedentes de la cuestión, debatida hasta el cansancio, demuestran todo lo contrario, pero, el raro oposicionismo de "La Prensa" al Ejecutivo se empeña en la gratuita afirmación y, desde luego, cuadra dejar a la opinión pública la libertad de substanciar el proceso según su propio juicio.

Frente a los acontecimientos producidos haremos, por una vez más, la advertencia de que el gobierno se propone restaurar la difícil situación creada por sus antecesores y por la inercia del congreso, mediante la acción que reclaman las necesidades existentes.

Las graves dificultades que exigen de un modo imperioso terminantes soluciones, no serán vencidas con casuismos de polémica; se imponen la acción y el pensamiento, y a ello vamos.

Recibida la enorme carga de la anterior administración en el más difícil momento de la historia universal, el ejecutivo reclamó la colaboración legislativa planteando sus términos con [illegible] de este propósito con el oportunismo electoral socialista, hizo una cuestión confusa, sin términos de solución.

El empréstito de consolidación y el de fomento de industrias y riquezas, fueron postergados mientras se hacían malabarismos económicos en torno del presupuesto, para que, finalmente, saliera de la discusión larga y estéril, sin modificación favorable alguna en su cáncer eterno: el déficit. Luego se repite la oposición antojadiza alrededor de la adquisición "ad referendum" del "Mohino Fluminense".

Están frescas en la memoria de todos, las afirmaciones hechas en contra de aquella operación, saludable y necesaria, del gobierno. La negociación particular realizada posteriormente, confirmó las razones expuestas por el Ejecutivo y, combatidas larga y rudamente, por los diputados de la mayoría.

El asunto en sí, no podía llamar mayormente la atención de sus impugnadores. El caso era explotar el pretexto para un obstruccionismo a la acción del ejecutivo. Al efecto, dentro y fuera del congreso, con la complicidad de cierta prensa, se llegó hasta los términos de la calumnia para combatir la iniciativa. De no estar de por medio los antecedentes de hombres intachables, la audacia de una oposición avieza hubiera conseguido arrojar sombras sobre la finalidad de los que intervinieron en el asunto. La honestidad que los acorazaba, hizo ridículo el propósito. No obstante, se retardó primero y se malogró por último la negociación, después de haberse conseguido el propósito de derrochar un tiempo indispensable para llevar a término las iniciativas en que el ejecutivo concretaba la solución de las exgencias económicas.

El empréstito proyectado, era ventajosamente realizable hasta mediados de febrero. La nota del gobierno pidiendo a la cámara una rápida solución, lo anticipó. Una operación financiera de esa importancia tenía que depender de la oportunidad que aun ofrecía el excepcional momento.

No se aprovechó ésta y las complicaciones previstas por la anormalidad de la situación europea se produjeron, superando en sus proyecciones a la visión más pesimista. El fracaso vino.

Ante él, podríamos hacer muchas amargas reflexiones. Ya que se anda revolviendo antecedentes de incidencias constitucionales e históricas, podríamos demostrar nosotros, que en los momentos de evidente gravedad, cuando el nombre y el crédito, el progreso y la tranquilidad de la nación han peligrado, callaron todas las oposiciones, y las voluntades más opuestas en tendencias y principios políticos se sumaron para la defensa común. En este caso, frente a la obra de un gobierno que no era responsable del conflicto económico que detenta energías y precipita desastres de carácter nacional, hemos tenido un congreso sistemáticamente opositor. Opositor cuando no inerte. Una política mísera y sensual presidía a la labor negativa de una oposición antipatriótica, o la acción también negativa, de un ausentismo calculado, que tardíamente se quiso cohonestar, mentando un pacto absurdo e inexistente.

A eso se reduce el acervo de un congreso indiferente ante las dificultades que maniataban la república. Estamos palpando y palparemos más amargamente aún las consecuencias, y mientras el gobierno las afronta solo, la cotidiana homilía de un editorial casuístico y ampuloso, se empeña en crear complicaciones políticas, en nombre de un tardío rubor constitucional.

Los demócratas de Córdoba

FUERZA DE LA COSTUMBRE

Los elementos demócratas de la provincia de Córdoba vienen exteriorizando desde hace tiempo, en forma que participa de la queja y de la protesta, su disgusto contra el gobernador de aquella provincia, doctor Loza. Esto tendrá poco de particular, ya que se trata de un partido oposisionista, es decir, necesitado de argumentos, ficticios o reales, para combatir al gobierno constituído.

Lo que llama la atención en la protesta de los demócratas cordobeses, no es pues la injusticia de las mismas, sino la pobreza de inventiva que las fundamenta. En efecto, acusan al doctor Loza de ejercer presiones sobre la opinión y el electorado de la provincia, es claro, que sin puntualizar concretamente en qué residan o en qué [illegible] se encuentra debidamente confirmada. Porque si alguna característica pudiera buscarse para definir adecuadamente el gobierno del doctor Loza, sería precisamente la de su constante esfuerzo para llevar a la opinión y al electorado la mayor suma de libertades y garantías posibles. Una de las primeras necesidades del doctor Loza fué la de abolir el empleo del cepo en las comisarías, cepo, que en el anterior gobierno demócrata rindió servicios desmedidos gracias a su general aplicación. Después el gobernador radical se ha preocupado en comprobar minuciosamente cualquier denuncia que le llegara sobre la extralimitación en sus funciones de determinados comisarios, siguiéndose inmediatamente los efectos de esa resolución superior cada vez que las investigaciones fueron confirmadas, en uno u otro sentido. Llegando al máximo de prescindencia permitido a un gobernador, el doctor Loza ha declarado autónoma la Junta Electoral de la provincia, substrayéndola por completo de la acción de los poderes legislativo y ejecutivo, con objeto de cortar por sus raíces cualquiera vinculación de aquel cuerpo que pudiera redundar en perjuicio de las altas funciones que le están encomendadas. Todas esas decisiones, como ocioso parece indicar, convergen al primordial deseo de garantizar la libertad de sufragio y afirmar la absoluta independencia de los actos gubernativos.

Antes estos hechos salta a la vista la inconveniencia, por no decir ridiculez, de la actitud asumida por los demócratas de Córdoba. No obstante esa actitud obedece a una razón profunda: es que la costumbre llega a convertirse en una fuerza tiránica; y los demócratas de Córdoba estaban tan acostumbrados al cepo y a los comisarios inquisitoriales que ahora los echan de menos, entre dolorosas añoranza para los tiempos pasados.

Tales cepos y comisarios eran como caracteres privativos de su personalidad colectiva; y ahora sienten que no pueden pasarse sin ellos...

Socialísmo práctico

Los socialistas tienen, indudablemente, una gran virtud: el compañerismo. No en baldo se llaman, entre ellos, compañeros. De allí que generalmente se presenten a la observación agrupados en colonias, como los pólipos y de que sean partidarios de las asociaciones, así sean ellas truts como la Standard Oil o comanditas como el régimen de La Plata.

Una vez más han evidenciado esa inclinación solidaria en la constitución del juzgado de la cuarta sección en la Ensenada.

Dicho juzgado, por una de esas circunstancias raras que suelen ocurrir en la provincia, vino a caer en manos de un juez de paz socialista. De inmediato, el digno funcionario buscó rodearse de compañeros. Declaró cesante, sin causa, a todo el personal del juzgado y designó un secretario socialista, un escribiente socialista y un oficial de justicia socialista también. Faltaba reemplazar al ordenanza y el consecuente juez se acordó, también para este humilde puesto, de su partido y de su familia: nombró ordenanza a un hermano, con lo cual cerró aquel círculo vicioso socialista.

Se nos asegura que actualmente están buscando un propietario socialista para mudar el juzgado a casa del partidario y no sabemos si harán lo mismo en la elección de los litigantes.

Este amor de compañerismo, que hace aparecer a los socialistas como las trufas, jamás solas, sino en colonias, manifiesta un plausible espíritu gregario, pero tiene sus inconvenientes, pues dará margen, para cuando el veleidoso ugartismo se canse de la alianza socialista conservadora para que los encuentre a todos juntos, tal como quería Nerón que fuera la cabeza de Roma.

Monseñor Ramón Angel Jara

SU FALLECIMIENTO

Nos llega de Chile la noticia del fallecimiento de monseñor Ramón Angel Jara, obispo de La Serena y uno de los prelados de mayor prestigio en el vecino país.

Monseñor Jara era una figura de gran relieve por sus dotes sacerdotales de ilustración, celo y elocuencia. Su fama de orador brillante llegó a salvar los límites de su patria, para imponerse en toda América y en España.

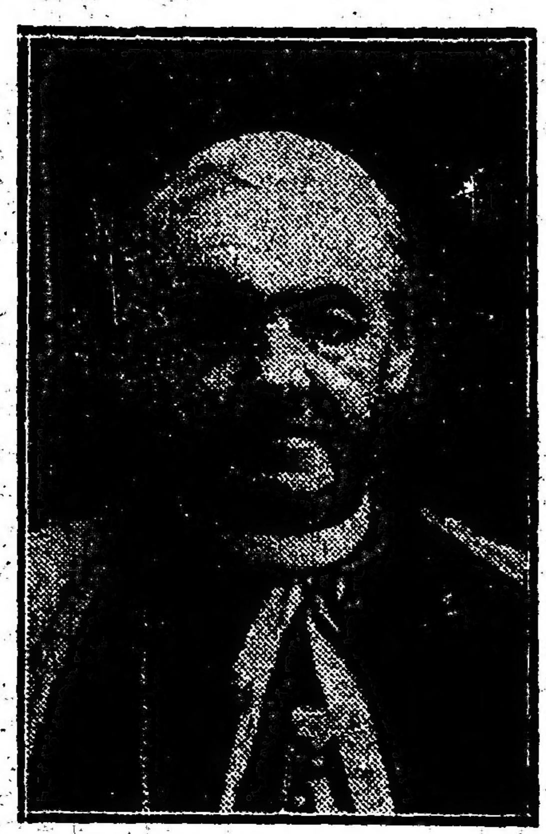

En la República Argentina monseñor Jara tenía conquistados muy sinceros afectos. En horas solemnes, de verdadera trascendencia internacional, se constituyó en heraldo de la paz y [illegible]

Esta circunstancia, aparte de sus grandes méritos personales, harán que la noticia de su muerte provoque un sentimiento de íntima condolencia entre nosotros.

Monseñor Jara estuvo por última vez en Buenos Aires hace dos años, de regreso de Roma.

Las primeras heladas

El tiempo ha jugado anoche una mala partida a los que se preocupan de pronosticarlo. Mientras los augúres de la meteorología cavilaban, afanosamente, para acertar con el próximo fenómeno atmosférico, al tiempo se le ocurrió una risueña fantasía: heló. El viejo tiempo, a pesar de sus años y su lengua barba no pierde el buen humor y su jovialidad es como para dar envidia a los jovencitos que a los veinte años se sienten cansados de la vida.

Heló anoche en Chascomús, Dolores, Juancho, Lamadrid, Líbano, Krabbe, Curumalán, Saavedra, Tres Cuervos y Carhué, en la provincia de Buenos Aires. La prematura helada no sabríamos si atribuirla, tan extensa en la provincia, si a un capricho del tornadizo tiempo o a la depresión causada en los ánimos oficiales por el acontecimiento de los pedidos de intervención nacional. También ha helado en Zapala, territorio del Neuquén y en otras localidades cercanas a la cordillera.

Por la muestra estamos, pues, en puertas de un invierno precoz, después de un verano caprichoso.

Exportación de los productos de ganadería

Se llevó a cabo esta tarde en el despacho del ministro de agricultura, doctor Pueyrredón, una reunión de exportadores, a la cual concurrieron el doctor Lanusse, subdirector de la división de ganadería, el presidente de la sociedad Rural, y varios consignatarios. Esta tuvo por objeto cambiar ideas acerca de la conveniencia de informar, la manera de hacer la exportación de cueros, lanas y demás productos de la ganadería. Probablemente se designará una comisión para que proponga al ministerio, una reglamentación que esté de acuerdo con las circunstancias aconsejadas por los actuales momentos.

Mercado cerealista

Con ambiente animado se realizaron hoy las operaciones sobre cereales en el mercado de consumo.

El trigo continúa muy sostenido, sin que se anoten grandes ventas, pues los molineros no quieren ampliar sus compras, es decir, se limitan a adquirir lo necesario y se evitan la acumulación de grandes existencias. De este modo su demanda está en relación a las necesidades diarias de la molienda. Escudan esta actitud en los altos precios que se pagan, y en la poca salida de las harinas, apesar de que éstas han subido de precio por la influencia lógica del repunte operado en el trigo.

Favorece la firmeza que comentamos, la poca importancia que tienen las entradas de este cereal, que de aumentar, hubieran indudablemente detenido el alza actual.

El maíz sigue sostenido también, y como en el trigo, las ventas son reducidas.

Alguna mayor animación se notó en el renglón del lino; sin que las ventas sean de grandes proporciones, pero fueron realizadas a precios que insinúan una tendencia de franca firmeza.

Como consecuencia del alza habida en los negocios de exportación en primer término, y en segundo lugar por la fuerte demanda que hay para semilla, la avena ha afirmado bien sus precios.

Puede decirse en resumen que hoy las transacciones de cereales en general han sido limitadas.

EN EL EJERCITO

Presupuesto para 1918

El doctor González ha dictado una resolución disponiendo que los directores de grandes reparticiones, comandantes de división, etc., remitan a la secretaría del ministerio de guerra antes del 15 de abril próximo, el proyecto de presupuesto para 1918, de sus respectivas dependencias. Las reparticiones que atienden el pago de sueldos de supernumerarios, personal de servicios, etc., de carácter permanente, de las partida de su presupuesto, deberán expresar los puestos de cada uno en sus respectivos renglones, indicando el empleo y el sueldo que perciban y la partida con que se les costea.

Las diversas partidas serán calculadas exclusivamente para costear los gastos a que están destinadas, deduciendo las cantidades que importan los sueldos antes aludidos.

Por separado se adjuntará una planilla que detalle empleo y sueldo del personal no permanente, si lo hubiere, cálculo aproximado de cada renglón de gastos con indicación de la partida que los subvenga.

Dr. Fernando Saguier

Su llegada a Chile

Las noticias telegráficas de Chile, informan de la cordial acogida que se le ha dispensado en el vecino país, al distinguido correligionario señor Francisco Saguier, vicepresidente de la cámara de diputados argentina.

Ha ido a la hermana república el doctor Saguier, con el propósito de pasar unos días de reposo. Y se le ha recibido, con todo cariño, haciéndolo honor a sus múltiples merecimientos.

Por nuestra parte deseamos al dis- [illegible]

[illegible] de funcionamiento

El subsecretario de relaciones exteriores se viene ocupando desde hace tiempo en la reorganización del funcionamiento interno de las oficinas de ese departamento, a fin de simplificar el anticuado mecanismo que rige actualmente, desde que él resulta en extremo complicado, sin beneficios de ningún género para el desenvolvimiento regular y rápido de la marcha administrativa.

Una vez terminada la labor que ha emprendido el aludido funcionario, la cual ya ha realizado en parte el trámite administrativo de todos los asuntos de ese departamento, se realizará con mucha mayor regularidad y rapidez que hata el presente, debido a esa reorganización.

Nombramientos en el Juzgado Federal de Santiago del Estero

Por el ministerio de justicia e instrucción pública, el poder ejecutivo ha expedido el siguiente decreto, que publicamos a continuación:

"Buenos Aires, marzo 9 de 1917.— El poder ejecutivo decreta: Artículo 1o. Nómbrase en comisión juez federal en la sección Santiago del Estero, al doctor José J. Casares, actual procurador fiscal.

Art. 2o. Recábese en oportunidad del senado de la nación el acuerdo necesario para confirmar esta designación.

Art. 3o. Comuníquese, publíquese, anótese en el registro nacional y archívese.—Firmado: Irigoyen, J. S. Salinas."

—Por otro decreto el poder ejecutivo ha resuelto nombrar interinamente procurador fiscal ante el juzgado federal de Santiago del Estero, al doctor Pedro Mocello Suárez, en reemplazo del doctor José J. Cáceres, promovido al cargo de juez federal en comisión.

EL VAPOR ORIENTAL "DON HUGO"

Ex Saint Nicholas y ex Julius Vessely

Este buque austriaco, como recordarán nuestros lectores, quedó internado en nuestro puerto al estallar la guerra europea y el año ppdo. después de larga estadía fué rematado judicialmente como consecuencia del juicio que siguieron los proveedores del mismo, y adquirido por una firma uruguaya, la que encontró grandes dificultades, tanto para regular la operación como para obtener de los gobiernos aliados la autorización necesaria para que ese buque pudiera navegar, por el antecedente de haber pertenecido a armadores austriacos.

Por fin los compradores han obtenido de los referidos gobiernos que esto buque sea considerado como neutral y por tanto saldrá hoy de nuestro puerto con rumbo a La Pallice (Francia) llevando un cargamento general completo y a más 374 caballos, noticia que adelantamos en nuestra edición de ayer.

EN EL HOSPITAL MILITAR

El director del Hospital Militar doctor Alvaro Luna, ha abierto un concurso para practicantes de 6o y 7o año, a fin de llenar ocho vacantes que existen del primero y ocho del segundo en el Hospital bajo su dirección.

El concurso cerrará el 15 del corriente pudiendo inscribir quiénes lo deseen a la secretaría del Hospital.

Distribución de semillas a los colonos

La reunión de esta mañana

Llevóse a efecto esta mañana, en el despacho del ministro de agricultura, la reunión de gerentes de ferrocarriles, algunos cerealistas y representante del Banco de la Nación Argentina, como lo anunciamos en nuestra edición del miércoles.

Después de cambiar algunas ideas entre los representantes de los ferrocarriles, señores Labarte, de la empresa del sur; Dr. Miguel Padilla, del Central Córdoba, Dr. Manuel Augusto Montes de Oca, del Francés a Santa Fe; doctor José A. Frías, del Central Argentino; señor Lértora, del Oeste; Bustos Morón, del Rosario a Puerto Belgrano, Dr. Santiago O'Farrell, del Pacífico; y señor Solveyra, gerente del Banco de la Nación, se llegó a dejar establecidas las bases, para la adquisición y distribución de la semilla.

Se nombrará para este objeto, una comisión compuesta de cinco miembros, que correrán con los trabajos inherentes a las provincias y territorios nacionales y tres miembros para el departamento de Santa Fe, que estarán bajo la presidencia del ministro de agricultura, doctor Pueyrredón.

Los ferrocarriles contribuirán para la adquisición de semillas, con un 25 por ciento del total, necesario, dentro de la zona de influencia de cada empresa. Por su parte el Banco de la Nación, contribuirá con los fondos que sea menester, sin perjuicio que servirá a su clientela en los casos que estime conveniente. El ministro, doctor Pueyrredón, considera que se hará un trabajo prolijo, y se orientará la forma de siembra, de manera que ella produzca su máximum de producción, y a efecto de llevar a buen término sus deseos, pondrá en actividad a todos los técnicos dependientes de su departamento, los que asesorarán a los colonos y agricultores, en todo lo que se relacione, con la preparación del suelo, desinfección de la simiente y otros pormenores indispensables, para el buen resultado de la cosecha.

COMISION MUNICIPAL

La sesión de esta noche

[illegible]

—Autorización al departamento ejecutivo para efectuar el pago de cuentas que se imputen a "ejercicios vencidos" con los certificados del 7 ó 6 creados por ordenanza del 21 de diciembre de 1915.

—Solicitud de los propietarios de tambos para que se amplíe el radio por donde pueden circular las vacas lecheras. No se hace lugar.

—Solicitud de un particular para que se reconozca un pasaje de 8.66 metros, abierto entre las calles Albariño y Miralla desde Cosis hasta Patrón.

—Proyecto del comisionado Gil, designando con el nombre de Almafuerte la actual calle Arena. La comisión de interpretación, que despachó este asunto, aconseja que se sancione la modificación propuesta por el señor Gil como un homenaje de la municipalidad de Buenos Aires al ilustre poeta recientemente desaparecido.

—Minuta de comunicación del señor Denis, pidiendo informes al departamento ejecutivo sobre el estado en que se encuentran las gestiones ante el poder ejecutivo nacional para obtener la construcción de un hospital de crónicos y convalecientes en los terrenos municipales de la estación Hurlingham.

—Compañía Transatlántica Alemana de Electricidad, pide se le faculte para instalar una nueva red de cables aéreos en los barrios suburbanos de la ciudad.

—Varios particulares interponen recursos de apelación.

En la Bolsa de Comercio

Cámara del interior

Esta tarde a la 1, en el recinto del mercado de valores de la Bolsa de Comercio, se procedió a la elección de los miembros que componen la cámara del interior, que rige las relaciones entre los corredores de Bolsa y que deben desempeñar sus funciones por el término de un año, recayendo ésta sobre los siguientes corredores de Bolsa:

Titulares: José Fides Lagos, Italo S. Carassa, Silvio J. Merlo, Pablo M. Aldazábal y Enrique Vedoya.

Suplentes: Eduardo R. Patiño, Julio R. Escutary, Otto Stoetzer, Alberto Nin Frías y Juan B. Rivara.

La justicia en la provincia

UN FALLO ILEGAL

Se nos informa de Olavarría que la cámara de apelaciones del departamento Costa Sud, en Bahía Blanca, ha revocado un auto del juez doctor Argañaraz, en un juicio seguido sobre delitos de imprenta según constaba en los antecedentes. En el auto de referencia se solicitaba, de acuerdo con el criterio jurídico formulado por la Corte Suprema, que en el juicio en cuestión debía entender un jurado, como, por otra parte, establece terminantemente la ley para aquella clase de informes.

No lo ha entendido así la cámara de apelaciones de Bahía Blanca que ha rechazado el auto del doctor Argañaraz y ha resuelto que en el juicio referido solo intervenga el juez como en los procesos ordinarios.

La causa de esta resolución se comprende fácilmente. Un jurado ofrecía dificultades para ejecutar la represalia que pretende ejercer contra el supuesto delincuente que en las columnas de su diario se atrevió a censurar en términos duros y exactos las anormalidades comunes en la provincia de Buenos Aires. Con un juez, en cambio, la labor se facilita notablemente, tanto que solo basta dejarlo poner en práctica los generales procedimientos que caracterizan a la mayoría de la judicatura bonaerense. Una advertencia sólo tendría razón de ser en el caso de que verdaderamente, al menos una vez, se tratara de administrar justicia de acuerdo tan solo con los preceptos legales.

Pero el caso arriba citado demuestra bien a las claras lo infundado de una esperanza semejante.

FERROCARRILES DEL ESTADO

El nuevo administrador

El presidente de la república ha designado al ingeniero Uttinger para desempeñar la administración de los ferrocarriles del estado tan pronto como el actual administrador señor Rapelli obtenga su jubilación, para lo cual ya ha iniciado las gestiones del caso.

Mientras dure la licencia que se concederá al ingeniero Rapelli, para gestionar su jubilación, será nombrado administrador interino el ingeniero Ramallo o en su defecto el ingeniero Laurel.

TEATRO COLON

Esta mañana celebró su sesión acostumbrada la comisión administradora del teatro Colón, bajo la presidencia del intendente municipal, doctor Llambías.

Se trató el capítulo referente al repertorio lírico anunciado por la empresa concesionaria, sin adoptarse ninguna resolución digna de mencionarse.

Territorios Nacionales

Por el ministerio del Interior se resuelve confirmar la resolución de la gobernación de la Pampa Central de fecha 14 de febrero ppdo. que considera válidas las elecciones municipales realizadas en General Acha el día 31 de diciembre de 1916 y de las que resultaron electos concejales los señores Valentín S. Gutierrez por 89 votos y Paulino Ruiz por 86.

[illegible]

[illegible] la naturaleza dual de su nacionalidad, había puesto, con motivo de la ley de servicio militar obligatorio; a los voluntarios anglo-argentinos en una situación difícil que se hacía indispensable resolver.

En efecto, en enero próximo pasado, fueron llamados algunos de éstos a la conscripción no pudiendo concurrir por encontrarse alistados en las filas del ejército inglés que se encuentra en campaña. Así de hecho y conforme a las prescripciones legales quedaban considerados como remisos.

Ahora bien, para solucionar este problema intervino el cónsul británico, quien ha obtenido licencia para estos conscriptos hasta tanto se concluya la guerra.

Terminada ésta, dichos voluntarios, harán un período de servicio nominal, en atención al carácter práctico de la instrucción recibida.

Queda, pues, en esta forma resuelto un problema que resultaba molesto para los ciudadanos anglo-argentinos que se encontraban en las condiciones anotadas, frente a nuestra ley de conscripción militar.

Los desagües del F. C. O.

Nota de la Intendencia Municipal

Esta tarde se remitió una nota al ministerio del interior, en la que pide la intendencia que por intermedio del de obras públicas se intime al F. C. del Oeste efectúe una limpieza general de los desagues situados en la zona de sus vías, a la altura de Flores.

Con motivo de las últimas lluvias, dice la nota de la intendencia, dichos desagues han causado perjuicios de consideración, pues debido a la obstrucción de las cañerías, las aguas pluviales se estancan a uno y otro lado de los pasos a nivel en muchas calles de aquella zona.

DIRECCION DE ALUMBRADO

En la semana entrante será designada por el intendente municipal el señor Máximo Millán que ocupará la vicedirección general de alumbrado, ofrecida, como se sabe, y que esta mañana contestó al doctor Llambías aceptando el cargo.

La minería en San Juan

ENVIO DE OBREROS

En San Juan el desarrollo de la minería se hace cada vez más intenso. Las minas de carbón allí existentes empiezan a explotarse con toda actividad. Y es de suponer que el rendimiento de este material, en su categoría y clase, sea de suma importancia, ya que se están impulsando los trabajos en forma realmente halagadora.

Demuéstralo ello, el envío de obreros que para allí está haciendo el Departamento Nacional de Trabajo y el jornal relativamente crecido con que se contrata a estos operarios, pues se les abona 2.50 $ diarios.

La noticia de esta intensificación en las explotaciones carboníferas, en verdad, no puede ser más satisfactoria. La provisión propia de combustible es un problema argentino, cuya solución ha de reportar reales beneficios al

EL PROBLEMA DE LA DESOCUPACION

Algunos antecedentes curiosos e interesantes

Hay que deslindar necesidad y vagancia

UNA PROPAGANDA CENSURABLE

El problema de la desocupación preocupa, con motivo, a las autoridades nacionales y provinciales, a la prensa y a la opinión. Las perspectivas para el próximo invierno están lejos de ser favorables y los males de la hora presente se agravarán, en razón de la falta de trabajo y de los rigores de la próxima estación.

Hemos leído atentamente cuanto se ha escrito al respecto y creemos de nuestro deber aportar algunos antecedentes que, sobre ser curiosos e interesantes, arrojan luz respecto de una faz poco advertida en el importante asunto.

Uno de nuestros redactores acaba de recorrer parte de la zona más intensamente afectada por la desocupación, y nos ha traído datos de palpitante interés.

Hay desocupación y hay miseria. Sobre esto no cabe la menor duda y nosotros mismos podríamos ofrecer casos que lo comprueban elocuentemente. Pero a la sombra de esta gran desgracia nacional, que a todos afecta y acongoja, hay exageración, y, sobre todo, hay verdadera simulación, que es fácil demostrar y que complica y agrava, el de por sí ya bastante complicado y grave problema.

No hablamos por referencias. Nuestro redactor ha certificado la exactitud de esta aseveración, palpando el abuso realizado al amparo de una tolerancia explicable, en razón de la anómala situación que el país atraviesa.

Los caminos, las estaciones, los pueblos se encuentran llenos de desocupados, de "lingeras", de hombres que buscan trabajo. Son elementos ambulantes que no están fijamente en ninguna parte; judíos errantes, á la ventura de su suerte, aguijoneados por la necesidad, los cuales despiertan, con toda justicia, la conmiseración de sus semejantes, quienes procuran, en cuanto les es posible, mitigar el generalizado dolor ageno.

Pero, ¿todos los desocupados experimentan, efectivamente, la misma premiosa necesidad? ¿Todos esos hombres que ambulan por los caminos, al hombro el atado de harapos, son víctimas del hambre? ¿No hallan absolutamente donde trabajar?

No; todos no son víctimas de la general miseria, sino en razón de sus exigencias, de sus costumbres o de sus vicios.

Muchos de esos hombres que piden pan, lo hallarían, si solo procurasen vivir, esperando épocas más propicias.

Podríamos mencionar no uno, sino varios importantes establecimientos de campo, en los cuáles los propietarios han establecido categóricamente lo siguiente:

1.o Todo desocupado que llegue en procura de pan y trabajo, lo hallará dentro de condiciones razonables, toda vez que el único propósito que se tiene en vista al ayudarlo es aliviar su situación precaria.

2.o El establecimiento abonará un peso diario, más la comida.

3.o Se iniciará cualquier trabajo para emplear a los postulantes.

4.o Solo se aceptarán aquellos que [illegible]

[illegible] la cuenta algo sula, un tanto extraña. Ella tiene su origen, sin embargo, en la experiencia duramente adquirida.

En efecto, el desocupado de nuestros días se singulariza por su carácter de ambulante. No quiere trabajar, quiere andar. Parecerá una anomalía; es la verdad y podrían certificar esta verdad muchos mayordomos de las campañas bonaerense, santafesina y cordobesa. Prefiere la vida nómade a la labor tranquila y metódica. Se emplea por un día, a veces, por medio, y a pesar de su hambre tan decantada, no tiene perseverancia donde encuentra ese pan por el cuál suspira, se agita y protesta, a veces ruidosamente.

En los establecimientos en los cuáles se ofrece el peso, la comida y los consabidos seis días, se ha producido el extraño fenómeno de la desaparición de los famosos desocupados. Establecimiento que abre sus puertas y ofrece trabajo en las condiciones antedichas, se vé, de la noche a la mañana, libre de postulantes.

Se dirá que un peso o menos, más la comida, es poca paga para un trabajador. En buena hora. Pero, cabe interrogar ¿no se promueven desórdenes al grito de pan? ¿Es posible pedir pan y altos salarios en una situación como la presente? ¿Puede exigirse más de un propietario que una oferta dentro de los términos indicados?

Una de dos: o hay necesidad o no la hay. Y si hay realmente, ¿cómo rehuir las demás contingencias del momento, con fútiles pretextos?

A propósito, referiremos una anécdota realmente curiosa, en la cuál tienen parte principal los socialistas, cuyo papel, en los actuales momentos, resulta tan ineficaz y perjudicial como en otras situaciones análogas e inolvidables.

En una importante localidad del norte, cuarenta y tantos desocupados sufrían los rigores del hambre. El inspector de la defensa agrícola condolido, resolvió, por su cuenta, recorrer las estancias vecinas en procura de trabajo para aquellos desgraciados. Horas después, volvía con esta halagadora noticia: los cuarenta y tantos tendrían trabajo a razón de un peso diario más la comida. La buena nueva produjo el regocijo consiguiente.

Calcúlese la sorpresa del inspector cuando supo, algún tiempo después, que los desocupados habían resuelto no ir a los establecimientos, en los cuáles su tarea sería matar langosta.

Averiguó la razón de tan extraña e inesperada actitud, y supo con explicable indignación que el secretario del comité socialista local había intervenido para que los obreros no partieran, sosteniendo que trabajar por un peso importaba un odioso atentado a la dignidad humana.

La pobre gente cedió a esta admirable lógica y se desbandó, días después, hambrienta y desesperada, hacia todos los rumbos...

Una titulada federación hace propaganda digna de enérgica represión que, por supuesto, las autoridades no efectúan a falta de "pruebas", las cuales no pueden obtenerse, por mucho que discursos de este tenor se pronuncien en asambleas públicas y numerosamente concurridas:

"Hay que carnear lo que se encuentre. Lo primordial es vivir. Al fin de cuentas lo que comemos contra la voluntad de los "terratenientes" nos ha sido robado. Cada vaca o cada capón [illegible] producto del pobre [illegible] pasa amarrado al convoy de lujo, lleva comida para muchos..."

Todo esto acusa que el problema de la desocupación tiene fases diversas y que el requiere decisión y energía. Si no se procede con eficacia llegaremos, desgraciadamente, a lamentables extremos.

Una noticia infundada

Supuesta complicación de los submarinos peruanos en las maquinaciones alemanas

El cable nos trasmite comentarios difundidos en Nueva York y Wáshington, en torno de una supuesta información oficial sobre una pretendida actividad de los emisarios alemanes en las costas del Perú, para procurarse base destinada a sostener la campaña submarina contra los barcos mercantes de bandera aliada.

La hipótesis — porque no merece otro eufemismo esa especie absolutamente antojadiza — se basa en el incidente, ya muy conocido y "demodé", ocurrido con el gerente de la compañía "Kosmos" en el Callao. Se recordará que dicho señor fué extraído del vapor chileno "Maipo" al ser encontrado este por el crucero británico "Avoca". El caso ocurrió frente a la costa peruana, y fuera de aguas territoriales.

En fecha posterior, el ministro de guerra y marina del Perú, general Puente, por indicación de la dirección de marina, adoptó ciertas medidas disciplinarias, que fueron objetadas por los comandantes de submarinos de esa escuadra, quienes creyeron menoscabados los prestigios de su autoridad. Habiendo hecho una representación explicándolo así los comandantes Valdivieso y Pimentel: el ministro de marina les impuso un arresto disciplinario a bordo de una de las naves; pena que motivó la renuncia de los mencionados jefes.

Ligando un asunto con otro, a pesar de su manifiesta inconexión, los corresponsales oficiosos del gobierno o de la prensa norteamericanos han urdido un argumento que denominaríamos grotesco, si no nos lo vedase la consideración que nos merece en general, la prensa aludida, y la seriedad del funcionario de la gran república. Es seguro que en la casa Blanca no se dará nunca fe a ese supuesto soborno de los marinos peruanos para poner las naves de su patria al servicio de una potencia extranjera, sea esta la que fuere.

En el caso especial del Perú, y de los jefes mencionados, hay, además, motivos muy especiales que desvirtúan el valor de esa invención.

Desde luego, el Perú es la única nación sudamericana cuya bandera ha sufrido agravio de Alemania con motivo de la campaña submarina. Ahí está aún pendiente el caso del torpedeamiento de la barca "Lorton".

Aparte de ello, las simpatías del Perú, sin mengua de su estricta neutralidad oficial, se han manifestado bien claro por la causa de los aliados. Su ejército ha sido educado por distinguidísimas misiones francesas. En las filas de Francia guerrean militares tan brillantes como Murga, condecorado en el campo de batalla; en su cuerpo de aviadores forma en primera línea Bielovucic; José García Calderón, sucumbido en campaña, es al par un héroe peruano y francés.

Tipo de los submarinos peruanos "Ferré" y "Palacios"

Los cruceros peruanos "Grau" y "Bolognesi" fueron construídos en los astilleros Vickers an Sons, de Inglaterra. Y los mismos submarinos sindicados — el "Ferré" y el "Palacios" lo fueron en los de Schneider-Creusot, en Francia; con la particularidad de que los comandantes Valdivieso y Pimentel hicieron su aprendizaje submarino en ese mismo punto, y trajeron de Francia sus unidades cuyo comando han conservado hasta ahora.

Bastan estos antecedentes para demostrar, más de lo que ella lo merece, la falsedad de la imputación aludida: obra, sin duda, de la malevolencia de quién sabe que agentes de los propagadores de recelos por cuenta de algún sindicato berlinés.

Damos el tipo de los submarinos peruanos, construídos en 1912 y 1913, en Chalon-sur-Same, según los planos del constructor Laubeuf; y que son de 300|400 toneladas, con motor de petróleo Schneider-Carels; H. P. 400|200 desarrollando 14 nudos en superficie y 9 en inmersión.

TRAPICHE
EL MEJOR VINO DE MESA

El conde Zeppelin

Su fallecimiento

El famoso inventor de los dirigibles alemanes de armadura rígida, uno de los tipos representativos del genio de su raza, y hombre puede decirse ya legendario en vida, había nacido en Manzell, cerca de Friedrichshafen, lago Constanza, en 1839. Tenía, pues, 77 años al lanzar su último suspiro en Charlottemburg.

Su primer vuelo a larga distancia lo realizó en 1900. Según sus biógrafos, el conde Zeppelin se encuentra entre las más grandes figuras, sino como la primera, en la historia de la aviación.

Fernando de Zeppelin ha tenido una carrera singularísima. Durante la mayor parte de su vida fué militar o diplomático; y sólo cuando llegó a la edad de retiro del servicio, comenzó a dedicarse a sus estudios de aeronavegación.

A la edad en que la mayor parte de los hombres consideran terminado el período activo de su existencia, él consagraba entusiastamente sus vigilias a las lucubraciones del problema que, en su concepto, entrañaba el germen de la invencibilidad de su patria, y, muy especialmente, de su dominio sobre la rival tradicional: Inglaterra. Es indudable que el ensueño de Zeppelin era convertir los dirigibles en un adversario predominante del poderío marítimo inglés. En 1908 hizo su primer vuelo con pasajeros por gran parte de Alemania y Suiza; iban catorce personas en [illegible] demostrado por cabal, ni en el servicio civil, ni menos en el militar. En junio de 1910, el conde inició un servicio regular de globos para pasajeros.

El gobierno alemán prestó auxilios de todo género al famoso inventor, que por algún tiempo fué tachado de reblandecimiento, cuando aún se creían desvaríos enfermizos sus asertos sobre la posibilidad inmediata de la navegación aérea. Después de haber invertido toda su fortuna en sus costosos ensayos, las suscripciones públicas y la munificencia del tesoro imperial le permitieron dar cima a su obra. En una de las tentativas, uno de los modelos hizo explosión; y el conde sufrió un profundo acceso de melancolía, recobrándose de ella con un donativo de medio millón de marcos reunidos por el pueblo.

No es la primera vez que "fallece", aunque sí la primera que será enterrado. En 1909 se propaló la noticia de su deceso, lanzada desde el palacio imperial por alguno de los chuscos cortesanos que nunca comulgaron con los "milagros" del "gran anciano de Alemania".

Desgraciadamente, por esta vez, la noticia es cierta. Alemania sufre una pérdida irreparable; sin que pueda sospecharse a quien estará deparada la tarea del perfeccionamiento de la máquina que lleva el nombre, ya genérico, del prestigioso aristócrata, general y hombre de ciencia.

Unión Cívica Radical

COMITE DE LA CAPITAL

El comité de la capital se reunirá hoy, a las 8.30 p. m., para considerar la renuncia presentada por la mesa directiva.

CIRCUNSCRIPCION 1.a

Vélez Sársfield

El domingo próximo se realizará la demostración con que un núcleo de amigos y correligionarios obsequiará a los señores Luis A. Mela, Erberto Romanelli y doctor Florencio Arias con motivo de sus nombramientos de concejal, administrador de mataderos y presidente del Consejo Escolar respectivamente; y que por un error de información anunciáramos como realizada el domingo pasado.

La demostración consistirá en un almuerzo criollo, a realizarse en la quinta de las calles Tellier y Campana.

Dado el gran número de entradas colocadas, es de presumirse un acto brillante, digno de los obsequiados.

CIRCUNSCRIPCION 6.a

San Carlos Sud

Este comité, ha organizado una fiesta que se realizará el 16 del corriente en el salón Presidente Roca, calle Rivadavia 3753, a beneficio de los necesitados de La Rioja.

CIRCUNSCRIPCION 17

La comisión directiva de este club se reunirá hoy a las 9 p. m., en su local Humberto I. 2233, a objeto de tratar asuntos de la mayor importancia.

CIRCUNSCRIPCION 4.a

[illegible] sumamente concurrida. Leída y aprobada el acta de la asamblea anterior, la presidencia informó a los presentes acerca de la acción desplegada por la comisión directiva cesante durante el período 1916-1917, la que mereció la aprobación unánime; constituída la junta escrutadora con los señores Bartolomé Frugone, Carlos M. Carrera, Fenelón Torres, Alfredo Fábregas y Fernando Magliano, nombrados al efecto, se procedió a elegir la nueva comisión directiva, de acuerdo con la convocatoria; siendo elegida por gran mayoría la siguiente lista:

Presidente, doctor Edelmiro Serra; vicepresidente primero, señor Juan F. Fiorito; vicepresidente segundo, mayor Mauro Fernández; vicepresidente tercero, señor Tomás H. Genta; secretario general, señor Juan B. Barnes; secretarios: señores Silvio Serra, Juan Ripolli, Ernesto M. Castelli, E. López Coronado, José R. Sacón, Fernando A. Migliano; tesorero, señor Alberto Castelli; protesorero, señor Julián F. Alvarez; bibliotecario, señor Luis A. Cernuschi; vocales: señores Ambrosio Binaghi, ingeniero José N. Quartino, Fenelón Torres, Bartolomé Frugone, Pedro Longhi, Roberto G. Wilde, doctor Rufino M. Almeyra, Eugenio Alemán, Domingo Casalnovo, Ramón D. Fernández, Luis Gandolfo, Juan José de la Torre, Ramón Abad, Mateo Servente, Hugo Degane, Rodolfo Fernández Peyró, Guillermo Scotts, Enrique ... Malaspina, Augusto Bó, Alfredo Fábregas, Juan Serans (hijo), Martín Román, Martín Glachino, Roger D. Grau, Andrés Muñoz Sarmiento, Vicente Biancamano, Federico Migliano, Esteban Erba, E. López Arregui, Carlos M. Carrera, Manuel Beneccio, Esteban Costa, José Francisco Alcardi, Vicente Reghitti, Vicente Avellaneda, Rafael Serans, Francisco Costa, A. Sosa Funes, Alberto J. Medina, Juan E. Miranda, Luis G. Conte, Antonio Vattuone, Rodolfo B. Casal, Vicente Bove, José A. De Lorenzo, Luis F. Arroyo, Eustaquio M. Acosta, Juan Visca, Pedro Gini, Alfredo Moyano, Gerardo Belicra, Ricardo Muzzio, Nicolás Di Cassia, Juan A. Sampietro, Pablo Reta, Felipe J. Granata, Marcial Bacigalupi, José G. Castelli, E. Codino, Dalmiro Lorenzo, Pablo Tapella, Esteban Raffo (hijo); vocales suplentes: Ricardo Fernández Peyró, Mariano I. Duró, Domingo Minafaro, Mauricio Prestamero, Angel Conte, Luis G. Olivieto, J. E. Infesta del Franco, Angel Castelli, Rodolfo Serra, Máximo González, Eduardo Romero Pugni, Santiago Erba, José Lacolla, Domingo Sorrentino, Tomás Grecco, Juan D. Camps, Pedro I. Ansolabehere, Luis Arroyo, Domingo J. Curotto, Vicente Dramesino, Atilio Linari, Alfredo Camarotta José Magnelli, Juan B. Treviño, Joaquín González.

CIRCUNSCRIPCION 17

Subcomité "Patria"

La comisión directiva de este subcomité ha sido convocada a reunión ordinaria, en su local General Paz 611, hoy a las 9 p. m., a fin de tratar asuntos de importancia.

Club radical "Sarmiento"

Con el objeto de continuar considerando los diversos asuntos de importancia que están pendientes, la C. D. de este club se reunirá en sesión extraordinaria hoy a las 8.30 p. m. en su local Rioja 264.

Se ruega puntual asistencia.

En Correos y Telégrafos

Comunicaciones telegráficas—

Las líneas internas y conexiones internacionales del telégrafo de la nación funcionan con regularidad.

[illegible]

[illegible] oficina. Habilitada para emitir y pagar giros postales internos hasta la suma de cincuenta pesos moneda nacional por título.

Creación de una dependencia—

Se ha resuelto crear una estafeta en el paraje denominado "Hume" (F. C. Central Córdoba), extensión a Buenos Aires, ubicado dentro del municipio de la ciudad de Rosario (Santa Fe).

Reapertura de oficina—

La dirección general de correos ha dispuesto reabrir al servicio público las estafetas de "Las Peñas" (Córdoba) y "Kilómetro 465", F. C. C. C. (Santa Fe).

Visitas de inspección—

Han sido recientemente inspeccionadas por empleados de la repartición de correos y telégrafos, adscriptos al cuerpo de inspectores, las siguientes oficinas:

Colón, Buenos Aires; Monte Maíz, Córdoba; Río Tala, Buenos Aires; Huaco, San Juan; Almeyra, Buenos Aires; Sucursal 50, capital federal; Paraguil, Buenos Aires; Colonia Barge, Córdoba; Sansinena, Buenos Aires; Florida, Buenos Aires y Saladillo, Buenos Aires.

De acuerdo con los respectivos informes producidos por los referidos comisionados, en los que señalaban deficiencias constatadas, la dirección general de correos y telégrafos ha adoptado las medidas necesarias a fin de subsanar las expresadas irregularidades dentro del más breve término.

Sobre introducción de mercaderías en paquetes certificados. Intervención de la aduana de la capital—

Teniéndose en cuenta las divergencias de criterio con que se aplican las disposiciones del decreto del 12 de febrero sobre introducción de mercaderías en paquetes certificados y considerándose:

Que en la introducción de mercaderías por paquetes certificados pueden considerarse tres únicos casos:

1.o Que el certificado no contenga artículos sujetos a derecho.

2.o Que el certificado contenga artículos sujetos pero que no se le considere en infracción por venir de un país en guerra o por no revestir carácter comercial o por haberse anunciado previamente a la aduana o al correo la llegada del certificado.

3.o Que el certificado por no estar comprendido en los casos anteriores resulte en infracción.

Que en todos los casos es el vista el funcionario encargado de determinar si la mercadería contenida en el certificado se encuentra o no sujeta a derechos, siendo por tanto él quien debe dar la pauta a seguirse.

Que esto no obstante conviene determinar el procedimiento a que debe ajustarse el despacho una vez hecha la clasificación por el vista.

Que en el primer caso y desde que la mercadería no adeuda derechos puede entregarse inmediatamente al interesado.

Que en el segundo, siendo que se trata de mercaderías sujetas a derechos, ellos deben percibirse en la forma que es de práctica, por lo que el [illegible] tratara de una encomienda postal.

Que en el tercero y último caso y desde que la mercadería ha sido introducida en forma clandestina y por lo tanto por una vía autorizada al efecto, siendo lógico suponer que con ella ha querido defraudarse al fisco, ella debe ser considerada en infracción y sujeta en consecuencia a las penas que señalan las ordenanzas, por lo que es a la administración de la aduana a quien toca intervenir en este caso e instruir el sumario correspondiente para el esclarecimiento de los hechos a cuyo efecto deben serle remitidas las mercaderías.

Por estas consideraciones, el poder ejecutivo de la nación ha resuelto:

En el caso de mercaderías introducidas por paquetes certificados siempre que no sean de las sujetas a derecho, serán entregadas inmediatamente y bajo recibo al interesado o a quien lo represente.

Cuando se trate de mercaderías sujetas a derecho, pero que no se les considere en infracción por las causas apuntadas en los considerandos, serán remitidas a la sección del correo encargada de las encomiendas postales internacionales, en cuyo carácter deberán ser consideradas ajustándose para su despacho a todas las disposiciones vigentes para esa clase de mercaderías.

Las piezas certificadas que se consideren en infracción deberán ser remitidas a la administración de la aduana para la instrucción del sumario correspondiente, a fin de determinar los culpables y las penas a aplicarse.

La dirección general de correos y telégrafos dispondrá lo conveniente para que las piezas certificadas sean giradas de acuerdo con las indicaciones hechas por el vista como resultado de la verificación que le está encomendada.

EN LA VECINA ORILLA

Falsificación de monedas

En la vecina orilla se ha descubierto una falsificación de monedas de cincuenta centésimos, de las que fueron entregadas recientemente por la Casa de Moneda de esta ciudad.

Las piezas falsas, hechas más burdamente, se diferencian notablemente de las legítimas.

Minador francés "Cassini"

TORPEDEADO EN EL MEDITERRANEO

Una información oficial del gobierno francés comunica que ha sido echado a pique, el 28 de febrero último, en el Mediterráneo, el destroyer Cassini, que se utilizaba como buque colocador de minas.

El Cassini era un viejo cazatorpedero de la marina francesa, construído en 1894. Por su poca velocidad se le había destinado, últimamente, como minador. Era de reducido porte, pues desplazaba 1050 toneladas y su pérdida no significa un gran daño material para la marina de Francia, no pudiéndose decir lo mismo respecto a la pérdida de vidas, pues murieron, en la catástrofe, el comandante del Cassini, seis oficiales y cien hombres de la tripulación.

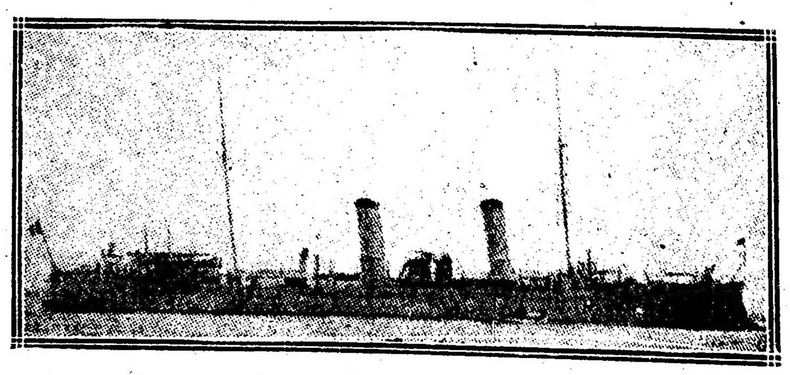

La visita del ministro Gómez al Neuquen

Proyecciones para el futuro de los territorios

Es tiempo de que se hable claro y alto acerca de la acción del gobierno radical, ya que podemos oponer, a quienes aviesamente le combaten, la elocuencia irrefutable de los hechos.

Nos explicamos que choque a ciertos círculos y a determinada prensa este gobierno de amplia democracia, tan ajeno al relumbrón del protocolo como a las vanas y pomposas declaraciones. Que se eche de menos a aquellos ministros que antes de tomar una medida la hacían vocear a los cuatro vientos, siquiera con ella perdiese su eficacia; pero opinamos que es llegado el momento de volver por un nuevo estado de cosas, cuya trascendencia se ignora por los menos y se calla por los más.

Que sepa el país como obran los hombres a quienes encargó la obra magna de su reconstrucción institucional, moral y material, y sepa explicarse las ventajas o desventajas que puede anotarse en este cambio de régimen, en el que aparecen alteradas, no solo las ideas corrientes de los últimos mandatarios, sino hasta el procedimiento, en los más de los casos.

Contribuye a la confusión de las ideas, hemos de decirlo, sin embargo, la prensa en general, que ha sido la mayormente desorientada por estos cambios tan ajenos a sus cálculos y de una mesura y corrección que contradice cuanto aplaudió ayer en los mejores mandatarios que ha tenido el país.

Por casi todos los órganos de publicidad se ha acusado el viaje del ministro del interior al territorio nacional del Neuquen, como una hábil retirada ante la interpelación Rojas por el envío de tropas a la provincia de San Juan. Y alrededor del tema se ha tejido la intriga y urdido la trama en que se pretendió comprometer hasta el pensamiento del presidente de la nación.

El decreto aprobatorio de las gestiones y medidas adóptadas por el ministro del interior, ha tenido la virtud de desvanecer la atmósfera provocada y confirmar al pueblo en la confianza inalterable que guarda para con sus actuales mandatarios.

El secretario de estado, al visitar un territorio nacional para imponerse de visu de sus necesidades y avocarse sus graves problemas, de proyecciones sociales, como son la seguridad pública y vigilancia de las fronteras; marca un pensamiento de gran magnitud, que él sólo—aún prescindiendo de los frutos de la inspección — merecería el más franco y leal aplauso.

Sabido es que jamás los ministros del ramo que le precedieron se molestaron en trasladarse una vez tan siquiera a aquellas regiones que constituyen algo más que las reservas del porvenir, como se ha dado en llamarlas, porque importan desde ya, una espléndida realidad; se contentaron, a lo sumo al envío de inspectores de cuya pericia había el estado calamitoso de esa porción del suelo argentino, sin garantía para sus habitantes ni justicia para contener los desmanes a que se presta su situación fronteriza.

No obstante, los resultados y los efectos de esa tan combatida visita ministerial, están a la vista e implican tan graves problemas nacionales en vías de solución, que no creemos que ni los menos sinceros, dejarán de reconocer que fueron injustos e inconsiderados en el ataque. Por una parte se ha llevado la tranquilidad a esas poblaciones, que desde hoy más pueden sentirse salvaguardadas por la alta tutela nacional; se ha devuelto la confianza en la labor agrícola y ganadera a los colonos, cuya emigración, en estos últimos tiempos, había alcanzado proporciones alarmantes; se ha llamado de tal suerte la atención sobre las riquezas naturales y porvenir de aquella región, que el sábado próximo pasado ha sido dado presenciar un espectáculo emocionante por su alto significado: no menos de trescientas familias abandonaban Buenos Aires, buscando su rehabilitación económica, y moral talvez, en las regiones que acaba de tomar—porque esa es la verdad—bajo su amparo y garantía el gobierno nacional, a raíz de la visita del Dr. Gómez.

¿No será este el principio que nos lleve a la solución del problema de la descongestión urbana? ¿No indica este solo hecho, que no será el único, que las familias se resignaban a las miserias del hacinamiento en el tugurio, a la vida precaria y miserable, al hambre y a la falta de sol, sencillamente porque no conceptuaban seguras sus existencias fuera de los centros urbanos? Si este solo fuese el resultado de la visita ministerial a Neuquen deberíamos congratularnos como argentinos. Pero es que hay mucho más todavía; están en gestión varios proyectos tendientes a un franco auspicio a sus industrias y a la seguridad de vidas, e intereses con una policía vigilante y selecta, distribuída, en la región asolada, limítrofe con Chile.

Es así con hechos como contesta y continuará contestando el P. E. a los que se alarman ante sus procederes que, afortunadamente y para bien del país, se amoldan a una política fructífera y previsora, de desenvolvimiento de las fuerzas vivas del país.

CONSULTORIO MEDICO GRATUITO DE "LA EPOCA"

Los lectores de "LA EPOCA" pueden consultar sobre enfermedades internas, del estómago y nerviosas, sobre medicina general, clínica infantil, higiene privada, pública y social, accidentes del trabajo y esfermedades profesionales.

Cuando se requiere un examen médico directo podrá solicitarse la orden correspondiente para una visita médica gratuita. Se ruega escribir con claridad y concisión, adjuntando una estampilla.

Dr. Enrique Feinmann,

Billinghurst 1080.

PALACIO DE JUSTICIA

TURNOS

Fuero civil. Juzgado, Dr. Arturo Seeber secretaría Depietri (hoy 9); mañana el doctor Castellanos.

Recusaciones: Interviene el doctor Fernando Klappenbach.

Agente fiscal: Dr. José M. Padilla.

Fuero comercial: A cargo del Juzgado del doctor Juan B. Estrada. Secretaría del doctor Sabatier, hoy 9; mañana 10 el Dr. Facé.

Fuero federal: Juzgado del doctor Saúl F. Escobar.

Procurador fiscal: Dr. B. Nazar Anchorena.

SUCESIONES

Se iniciaron en el juzgado de turno secretaría del doctor Cabrera las de don Arsenio Casanueva, Felipe Letrichina, Juan Abeijón Abal, Domingo Guanelo, Tomás Angel Maglio y Teresa Avalos.

En la secretaría del Dr. Fragueyro, las de don Eduardo Fontana, Ricardo Sánchez, Martín Pagani, Luisa Denis y Eugenio Labín.

JUNTAS

Se han designado las siguientes audiencias para el próximo mes de abril en las convocatorias y quiebras que a continuación se expresan.

Para el 4 de abril, a las 3 p. m. junta de verificación en la quiebra de Barbiere, Robillard y Cía. Lechería, instalada calle Fray Cayetano n.o 662. Juez, doctor Avellaneda; secretaría del Dr. del Campillo.

Comerciantes Farman y Cía., para el 9 de abril a las 3 p. m.

Pedro Cordone y Cía. Juzgado Dr. A. Estrada. Se postergó para el 13 de abril.

Para el 14 del mismo la de don Juan Bautista Ghiorzi. Juzgado del doctor Estrada, secretaría Castiarena.

[illegible]

—Quería usted indicarme cómo se distribuyen los partidos?

—Una de las tres fracciones en que está dividido el partido Civil y el partido Liberal apoyan al gobierno; el partido Constitucional y otra fracción del partido Civil, que es la que sigue las inspiraciones del doctor Prado, se han independizado del gobierno, y podrían considerarse como opositores. Pero lo es, más bien, la fracción civilista acaudillada por el señor Augusto Leguía.

—¿El partido Demócrata?

—Ya no existe.

—¿Y el futurista?

—Se da ese nombre al partido nacional improvisado por algunos jóvenes que encabeza el doctor José Riva Agüero, con restos del antiguo Demócrata y disidentes del Civil, pero no constituye una fuerza política apreciable.

—El partido Liberal está unido...

—Integro.

—¿Y la separación del doctor Prado a qué se debió...?

—Aspiraba a la presidencia de la república, y el triunfo del doctor Pardo lo distanció en conceptos, de este último, dimitiendo en consecuencia la jefatura del partido, junto con algunos miembros del comité directivo, leales a su amistad.

—¿Y las "ubicaciones", causa indicada como ocasional de estos episodios?

—No son tal causa; porque no existen en el sentido que se les atribuye. Ubicación no es imposición; ni mucho menos, determinante de resistencias ni oposiciones violentas. Porque no se hace por el gobierno contra sus opositores, sino entre partidos aliados, o en el seno de un mismo partido, cuando dos o más de sus miembros aspiran a una representación parlamentaria, coincidiendo en cuanto a la provincia. Entonces se "selecciona" a uno de los aspirantes, eliminando a los demás respecto de esa determinada provincia en que concurren todos. Pero, como digo, esto se hace por pacto libre entre correligionarios o aliados, y no entre bandos de filiación opuesta, ni con imposición gubernativa.

—De suerte que usted no cree en la existencia de ninguna amenaza contra el orden legal...

—¡De ningún modo! Lo ocurrido allá, salvo las dolorosas victimaciones, que están probando la lucha, y por tanto, la libertad con que los partidos proceden frente al gobierno, sean o no correligionarios de éste, tiene menos volumen que lo que ocurre en la Argentina, por ejemplo, en provincias como San Juan...

En resumen—

Los juicios aventurados en nuestra capital respecto de las emergencias políticas del Perú, han adolecido de la precipitación, y hasta cierto punto de la parcialidad con que por fuerza de las circunstancias tienen que proceder los corresponsales, y del énfasis prematuro con que se discurrón conclusiones sobre asuntos que la despreocupación habitual no permite apreciar o tomar ni con datos suficientes. [illegible]

[illegible] el Perú no [illegible] el [illegible] de Méjico, se labrara la lápida de su prestigio, poniendo el cincel en manos del monstruo de la revolución.

Creemos firmemente en la sindéresis y la dignidad de ese pueblo hermano del nuestro, y para éste tan dilecto.

LA POLICIA PUNTANA

Sus constantes tropelías

En San Luis, la policía realiza constantemente una serie de tropelías que bien dicen la estirpe de su cuño. Cuando no efectúan prisiones injustificadas maltrata de hecho a todos cuantos no ofician en el altar del régimen imperante. Para esto no respeta ni los domicilios que viola sin recelos, ni las oficinas que atropella sin cuidados.

Atestigua tal aserto un nuevo hecho que se ha producido en Buena Esperanza, motivando una reclamación del superintendente del ferrocarril del Pacífico, que tiene el asiento de sus oficinas en San Luis.

Es el caso que el auxiliar de la estación del pueblo nombrado señor N. Villeco, tuvo la mala ocurrencia de dar algunos vítores al Partido Radical. Y ello hizo que el comisario de la localidad se enfureciera, hasta el punto de ir a sacarlo a la oficina del jefe para maltratarlo como si se tratara de castigar a un criminal rebelde.

El hecho no es nuevo ni tiene por qué sorprender. La policía puntana, en los últimos tiempos, ha adoptado este procedimiento, para amedrentar a cuantos no comulgan con las tendencias y maquinaciones del régimen. Y es indudable que continuará por este camino hasta tanto no sea reintegrado el orden administrativo y político a esa provincia, que es víctima, por desgracia, de uno de esos oficialismos que hacen caso omiso de la constitución y las leyes que garantizan la libertad de ideas y la autonomía cívico-ciudadana.

CONTRA EL ALCOHOLISMO

LIGA NACIONAL DE TEMPLANZA

Combatir el alcoholismo ha sido siempre una hermosa y útil tarea digna del aplauso y apoyo de cuantos ven en este vicio una de las calamidades que pesan sobre la humanidad. Entre nosotros, ciertamente, este mal no tiene mayores proporciones. De un modo general puede decirse que estamos exentos de él. No obstante cuanto se haga por impedir su desarrollo es benéfico y debe ser sin reservas secundado.

Decimos esto, en atención a la labor que desde el mes próximo han de empezar a desenvolver las comisiones honorarias de damas y caballeros que patrocinan la liga nacional de templanza. En reuniones que han de efectuarse sucesivamente nombrarán comisiones activas que se consagren a cooperar en la obra que se propone realizar la mencionada liga, la cual ha designado a la señorita María H. Lecerón, representante organizadora de la Asociación Mundial de Templanza en la República Argentina.

A objeto de facilitar su tarea, el [illegible] de templanza, dar conferencias y repartir folletos.

Como se ve, pues, trátase de intensificar una acción en contra del alcoholismo, y es de esperarse que esta labor, dadas sus altas finalidades sea coronada por el más franco de los éxitos.

NOTAS POLICIALES

En el bajo fondo social

HECHO DE SANGRE

Hombre herido de un balazo

Anoche se produjo un hecho sangriento entre elementos del bajo fondo, circunstancias que obstaculizan a la policía para determinar el origen del suceso. Es bien sabido que esta clase de gente tiene por norma invariable de conducta silenciar todos los antecedentes de los hechos en que intervienen a fin de no sentar fama de "delatores", papel que conceptúan como el más deprimente para un hombre.

Por esas razones es que la víctima se ha negado terminantemente a suministrar detalle alguno a las investigaciones que se realizan para dejar esclarecido el suceso.

Serían las 10 y 5 cuando en un almacén que existe en la esquina de las calles Lavalleja y Velázco penetraron Nicolás Daneri, argentino, de 18 años, sin profesión ni oficio conocidos, y otro sujeto más.

Ambos se sentaron en torno de una mesa, pidiendo de beber; momentos después, penetró otro sujeto, quien se manifestó sorprendido al hallar allí a Daneri, al que pidió saliera a la calle, a lo que accedió el aludido en el acto.

Los dos hombres comenzaron a discutir acaloradamente, hasta que terminaron por irse a las manos. Los golpes se sucedían frecuentemente, acompañados de las más rudas interjecciones.

De pronto, el desconocido se detuvo y llevándose la diestra a la cintura extrajo un revólver con el cual inmediatamente hizo fuego a su adversario, el cual al sentirse herido, cayó de espaldas sobre la acera.

En un desesperado esfuerzo el herido pudo incorporarse en actitud amenazante, pero el agresor, comprendiendo su situación, dió media vuelta y emprendió una fuga precipitada.

Al estampido del arma concurrieron dos agentes de la comisaría 21, los cuales telefónicamente solicitaron una ambulancia de la Asistencia Pública, la que luego trasladó a Daneri al hospital Durand, donde quedó en asistencia.

Los médicos informaron a la policía que el herido presentaba una lesión en el vientre, de bastante consideración, pues el proyectil le interesó los intestinos, poniendo en grave peligro su vida.

Al agresor se le sigue la pista de cerca y se cree sea detenido de un momento a otro. Las causas [illegible]

[illegible] a la indicada hora, [illegible] Abraham Minedi, penetró al almacén y despacho de bebidas situado en la calle Junín 419, donde exigió al dueño Juan Rosemberg, que le sirviera bebida. Como éste se negara a despacharle, el beodo, lo injurió, aplicándole después varios golpes de puño. En esas circunstancias intervinieron el cabo de policía Salvador Cornejo y el agente Angel A. Altro, contra quienes el sujeto ebrio la emprendió a dentelladas y puntapiés. Después de algunos esfuerzos, pudo ser reducido y enviado a la comisaría seccional donde se le procesa por atentado a la autoridad.

ABUSO DE AUTORIDAD

Agente que hiere a una persona

La comisaría 18 instruye un proceso a un agente de esa misma dependencia, el cual con el machete, infirió una grave lesión a un individuo a raíz de una agria discusión.

Fernando Meinero, argentino, de 30 años, agente de policía, anoche a las 12, se hallaba de servicio en la esquina de Independencia y Pasco. Por ese paraje, acertó a pasar en esas circunstancias José Carlos Fernández, el que visto por aquél lo detuvo pidiéndole ciertas explicaciones sobre su proceder para con una joven que pretendía el interpelante.

Parece ser que Fernández le respondió en una forma poco conveniente, por cuya razón, exasperado aquél desenvainó el machete, aplicándole un feroz hachazo en el rostro que le destrozó totalmente la nariz.

La víctima cayó sin sentido al suelo, mientras que por su herida brotaba sangre a borbotones.

Varios transeuntes dieron aviso a un oficial, el que desarmó al referido agente, conduciéndolo detenido hasta la comisaría.

Fernández fué trasladado en una ambulancia al hospital Ramos Mejía donde se asiste.

De lo ocurrido se dió cuenta al juez de instrucción en turno.

LOS ACCIDENTES DEL TRABAJO

En la casa en construcción sita en la calle 25 de Mayo 840, ocurrió esta mañana un accidente grave. En circunstancias en que el obrero árabe Dib Abdalah, descendía por un andamio a otro, se resbaló cayendo a la planta baja, lo que le produjo la fractura de la pierna izquierda. Se asiste en el hospital Juan Fernández.

CINZANO

En honor del ingeniero Víctor Spota

La demostración de anoche

Anoche tuvo lugar la demostración que un grupo numeroso de amigos y correligionarios hizo al ingeniero Víctor Spota con motivo de su nombramiento para el cargo de comisionado municipal.

El acto revistió un carácter de franca cordialidad, que puso de relieve las simpatías a que se ha hecho acreedor el obsequiado, por sus condiciones de inteligencia y ecuanimidad.

Ofreció la comida el diputado nacional doctor Benjamín Bonifacio, quien hizo elocuentemente el elogio de las actividades desplegadas por el señor Spota en el corto espacio de tiempo que lleva desde su designación. Agradeció el obsequiado; hablando a continuación los doctores Molinari y Rodeyro, que hicieron derroche de la galanura que en ambos es habitual. Siguiéronle en el uso de la palabra los señores Pascual Pasarella y el ingeniero Ernesto C. Boatti, los que es[illegible]

[illegible] Pelado Guitart, Saúl A. [illegible], ingeniero Alejandro F. Yaranga?, Federico Tschiech, Nicolás Parisi, Claudio Pozuelo, ingeniero Federico A. Bence, doctor Luis Falcón, Angel Gorla, doctor Coriolano Alberini, Julio A. Ferrari, ingeniero Dante Tessiori, A. Lathan Urtubey, Juan F. Linares, Adolfo F. Pérez, Carlos Galli, Pascual Brandi, Felipe Gerino, doctor Rufino Almeyra, Alfredo Natale, Luis Bozzini (hijo), Manuel Gil, Juan C. Bottaro, Vicente Verali, Antonio Lupo, Colón Vallebella, doctor Domingo C. Quadri, ingeniero Luis F. Magaldi, Américo Acosta, Antonio N. Ginutini, Ernesto Luoni, ingeniero Enrique Dupont, Antonio A. Vignolo, ingeniero Pablo Soca, Juan V. Colombo, Eloy C. Villanueva, ingeniero E. M. García, contador José Odorizio, Umberto Pozzi, Enrique Espina, ingeniero Carlos Giulera, Arfredo Segers, contador J. F. Carinci, Juan B. Barbotto.

Discurso del ingeniero Spota—

Amigos, correligionarios:

Agradezco vuestra demostración, es ella demasiado grande para que intento expresaros mi gratitud. La intensidad del sentimiento es excesiva para que no se desfigure el reconocimiento al quererlo traducir con las expresiones del verbo.

Esta mesa rodeada por la juventud y por la amistad [illegible]. Juventud es fuerza [illegible] dinamismo; yo [illegible] la pretensión de [illegible] estoy y estaré siempre [illegible] y beberé en las mismas fuentes [illegible] sias de libertad, de progreso y altruismo.

Esta fiesta, realizada en la parroquia en que he nacido, [illegible] aprendido a amar [illegible] los ideales del radicalismo [illegible] interpretarla no sólo como [illegible] de afectos, sino también [illegible]. A los amigos que me han acompañado en el comité de San [illegible] te, con quienes he luchado para obtener el triunfo de nuestra causa, les solicito el apoyo franco y decidido de siempre para prestigiar mi actuación lo que saque nuestra circunscripción de la categoría de [illegible] de la ciudad, porque en realidad [illegible] ha adelantado la parroquia [illegible] debido al esfuerzo o a la [illegible] de las autoridades. Aún [illegible] propio que considero necesario [illegible] saria, prolijería y [illegible] lo que trataré de hacer [illegible]

[illegible] con los que [illegible] hemos contribuido a que [illegible] se transforme en realidad, mis amigos de la infancia, mis condiscípulos de los primeros grados que no obstante los años transcurridos y las diferentes trayectorias seguidas al rodear esta mesa me demuestran que ha perdurado el afecto nacido al calor de nuestros fuegos y de nuestras pláticas infantiles; mis compañeros de estudios de los cursos superiores con los que he compartido las tareas y satisfacciones que importa la conquista de un arma para la lucha por la vida, muchos de ellos incrédulos y que me tachaban de sentimental en los ya lejanos tiempos de la revolución del 4 de febrero y de la abstención; mis amigos del hogar, a todos vosotros pues: el progreso, la decisión y la constancia han llevado a regir los destinos del país al Partido Radical; ha triunfado por su fuerza irresistible por el prestigio y la sinceridad de su acción política que nadie osará derribar y la fuerza nueva que le ha tocado actuar en este momento de prueba, de carácter y de angustias salvará a la nación.

Acompañadme a beber por la realización de nuestros ideales y también por la felicidad personal de todos vosotros.

Consejo Nacional de Educación

Movimiento y disposiciones

Este consejo, en la sesión del día 7 del corriente mes, ha resuelto nombrar maestros de tercera categoría para las escuelas y consejos escolares que siguen, a los siguientes maestros normales:

Consejo escolar 2.o: Escuela "Adolfo Alsina", a las señoritas Margarita Palletti, Juana Estrade y María Guerrero.

Consejo escolar 12.o: Escuela número 24, a la señorita María Amalia Dufour.

Consejo escolar 13.o: Escuela número 12, señoritas Belinda Bumay, María L. Juliano, María Elena Shoemacker Barberán, señora María Ignacia V. de López Barrios, señorita Rosa M. de Gallo, señorita Julia Tenconi, señora Emilce C. de Fayo y señorita Elcira M. Clavel. Escuela número 15: Señorita Mercedes Palumbo, señor Alejandro F. Torres y señor Carlos Prianti.

Consejo escolar 19.o: Escuela número 19.o: Señorita Ana G. Vassallo.

Resolvió también nombrar maestro director de la escuela nacional número 62 "Amala", de la provincia de Catamarca, con el sueldo de pesos 160, con antigüedad a la fecha en que se le dé posesión del puesto, al maestro normal Martín Acevedo.

Tomó las siguientes resoluciones: Nombrar director de la escuela nacional número 53 "Ciénaga", de la provincia de Catamarca, con el sueldo de pesos 160 mensuales y antigüedad de la fecha en que se le dé posesión del puesto, al maestro normal Ventura Cano.

Autorizar a la Inspección General de Territorios para designar maestro suplente durante las licencias de los maestros y directores de las escuelas de sus dependencias, cuyo término pase de quince días y no exceda de tres meses, y siempre que el o los suplentes estén domiciliados en la misma localidad de la escuela o las próximas a las mismas facultándosele al mismo tiempo para expedir los pasajes de ida y vuelta desde el punto de residencia de los suplentes al de la escuela.

Hacer saber a la misma que debe usar estas atribuciones con el espíritu de la mayor economía posible, prefiriendo en todos los casos a los maestros diplomados y dando cuenta a la autoridad.

Trasladar el siguiente personal: En Salta, a la escuela 62, "Yaquería", la actual maestra directora de la escuela 64 Sanjón, señorita Blanca M. Peña, en reemplazo de la señora Julia C. de Stagni, cuya renuncia se acepta con antigüedad a la fecha en que haya dejado de prestar servicios.

Permutar en sus respectivos puestos, a pedido de los mismos, a los siguientes maestros: Directores de la escuela número 3, "La Puerta" y número 99, "Campo Belgrano", señor Alejandro Benítez y señorita [illegible] Falcón. A la maestra directora de la escuela número 1, "Las Cuevas" y [illegible] "Caldarillas", señoras María T. F. Sepúlveda y Azucena P. de Rodríguez, respectivamente.

Trasladar a la escuela número [illegible] "Maloca", a la maestra auxiliar de la escuela 89, señorita [illegible] vedra. A la escuela número [illegible] "[illegible] llegos", a la actual maestra directora de la escuela número [illegible] queta F. de Lami. A la escuela número 81, "Perú", a la actual maestra directora de la escuela número [illegible] señora Paulina W. de Moyano, a la escuela 154, "Cañón", a la señorita Margarita Argañarañaz, actual maestra directora de la escuela número 6. A la escuela número [illegible] al actual maestro de la escuela número 153, Aurelio [illegible] no. A la escuela 15[illegible] al maestro director de la [illegible] número 11[illegible], Ramón [illegible] la escuela número 11[illegible] a la escuela [illegible] escuela 15[illegible] [illegible] alez.

[illegible]nización radical en la Provincia de Buenos Aires

RENOVACIÓN DE LAS AUTORIDADES DE LOS COMITÉS

[illegible]NDES MANIFESTACIONES CÍVICAS

[illegible]NIME PEDIDO DE INTERVENCION

INFORMACIONES COMPLEMENTARIAS

[illegible]

...es decir, las nuevas autoridades del comité. A las 7 a. m. se instaló la mesa receptora de votos, habiendo sufragado 223 ciudadanos hasta las 11 m., hora en que se clausura la elección. Realizado el escrutinio por el delegado del comité central de la provincia de Buenos Aires, don Juan M. Obarrio, resultó triunfante la siguiente lista por 213 votos a favor de:

Presidentes honorarios, doctor Andrés Ferreyra y señor Carlos De San Martín; presidente, don Juan C. Vázquez; vice 1.o, D. Ángel Ferrari; vice 2.o, Rodolfo Frías; secretario general, Juan Irigoin; secretario, Francisco Olaechea; tesorero, Manuel Posse; pro, Pedro Semerana; vocales: Luis J. Miñones, Claudio Suspla, Santiago Altube, Carlos De San Martín, Lucio Belaú Altube, Juan Cairoul, Ángel Di Salvo, Juan J. Fuentes, Juan Minaglia.

Convencionales: Sres. Manuel Posse, Juan C. Vázquez, Carlos de San Martín.

Delegados: Juan Irigoin, Luis J. Miñones.

Por la lista encabezada por el señor Eduardo Melo.

Sufragaron 184 ciudadanos y cinco en blanco.

Terminada por el señor delegado la proclamación de los electos, se dirigió un telegrama al señor presidente de la república, solicitando la intervención federal.

En Azul—

AZUL, marzo 8. — Con mucho entusiasmo celebróse la asamblea para la renovación de autoridades en el comité local.

Quedaron designadas las autoridades que se expresan a continuación:

Presidentes honorarios: José Camilo Crotto, Pedro Solanet, Luis Monteverde y Valentín Vergara.

Presidente, escribano Gumersindo [illegible]; vice 1.o, doctor Martín J. Arrieta; vice 2.o, Arturo Fernández; secretario general, Dr. Ismael López Merino; secretarios, Ramón T. Martínez, Luis C. Danga; tesorero, Pedro [illegible]; pro, Félix Etchepare; vocales: [illegible] Vázquez, José María [illegible], [illegible] (hijo), Ricardo [illegible], Vicente G. Gauthier, [illegible] Juan Pedro Portassin, Luis [illegible], Claudio Aguerreta, [illegible] Pedro [illegible]

[illegible]

...han quedado constituidas en la siguiente forma. Presidente, Dr. Emilio Solanet; vice 1.o, [illegible]; vice 2.o, Belisario [illegible]; tesorero, Félix Ballesteros; pro, Nicolás P. Giudice; secretario general, Víctor F. Muguiri; secretarios, Antonio Oyarzábal y Pedro T. Cambet; vocales: L. T. Arata, G. Alcorta, J. Balestra, B. C. Pérez, F. G. Zubidurre, J. S. Elicetche, D. Burgos y J. J. Anerefeta.

Delegados a la convención: Dr. E. Solanet, Sres. N. P. Giudice, B. C. Pérez, B. J. Hargones.

Delegados al comité seccional: señores B. J. Hargones, y J. Balestra.

En Tres Arroyos—

TRES ARROYOS, marzo 8. — Un público muy nutrido de correligionarios asistió a la asamblea en que fueron elegidas las autoridades que dirigirán el comité local durante el período en curso.

Verificado el escrutinio resultaron electas las personas siguientes, de la lista presidida por el doctor Maciel:

Presidente, doctor Antonio Maciel; vice 1.o, Juan Guillamón; vice 2.o, Martín Mariano Etcheverry; secretario general, Pedro Poujol; secretarios, Alberto Cervini, Luis Caronni y Domingo J. Cornell; tesorero, Oreste M. Montali; pro, Juan Lagun; vocales: Dr. José R. Hualde, Daniel Lacoste, Dr. Pedro García Tuñón, Félix Aramburu, Emiliano Castañaga, Santos S. Sastría, Fermín Guruciaga, Pedro Porgues, Martín Beherán, Valentín Bustillo, Francisco L. Suárez, Antonio Aguirre, Enrique Bolhe, Pedro Montane, Ramón Etcheverry, Francisco Lillas, Juan Gurutchaige, Juan Olhasso, Carlos Speroni, Pedro Guillamón, Ramón Haurí, Juan Aldasoro, José Pío Montano, Pedro Etcheverry (hijo), José Goicoa, Manuel Chalde, Bernardo Pagini, Vicente Ripodas, Eugenio Rivolta, Adam F. Massi, Domingo Costa.

Delegados a la convención seccional, doctor Antonio Maciel, Daniel Lacoste; suplentes: Oreste M. Montali, doctor José R. Hualde; delegados al comité seccional: Juan Guillamón, Martín Mariano Etcheverry; suplente, señor Pedro Poujol.

En General Sarmiento—

GENERAL SARMIENTO, marzo 8. —Efectuóse el domingo 4 del corriente la convocación de las autoridades del Comité local, resultando triunfante la siguiente lista:

Presidente: Juan Carlos Vazquez.
Vice 1.o: Ángel Ferrari.
Vice 2.o: Rodolfo Frías.
Secretario general: Juan Irigoni.
Secretario: Francisco Olaechea.
Tesorero: Manuel Parse.
Pro: Pedro Senereno.
Vocales: L. Miñones, A. di Salvo, S. Altube, C. de San Martín, J. Cairone, S. Belhox Altube, J. J. Fuentes, J. Minaglia y J. C. Sulpis.
Convencionales: M. Posse, C. de San Martín y J. C. Vazquez.
Delegados: L. Miñones y J. Irigoin.

Presidió el acto el Dr. Juan M. Obarrio, delegado del Comité central, terminando el acto a las 6 p. m.

Un numeroso grupo de correligionarios acompañó al delegado hasta la [illegible]

[illegible] presidente del Comité hi[illegible] en nombre de todos [illegible] la elección al Se[illegible] República pi[illegible] federal a la [illegible]

...provincia por estar totalmente subvertido el régimen institucional.

En Cohan—

COHAN, marzo 9. — En medio del mayor entusiasmo, se procedió a la reorganización del comité local. Votaron 278 adherentes y resultó elegida por unanimidad la siguiente comisión:

Presidentes honorarios doctor José Camilo Crotto y doctor Pedro Solanet; presidente, Miguel P. Duffy; vice 1.o, Jorge A. Young; vic 2.o, don Juan J. Aicardi; secretario general, Antonio Bustamante; secretario 1.o, Pedro Requena; id 2.o, Juan Grandi (hijo); id 3.o Antonio Pampoido; tesorero, José Luis Pamponie; pro id, Miguel España. Vocales: Eduardo Morgán, Severo Sosa, Luis Duhau, Domingo M. Cordiviola, Juan Carrián, Edgardo Hirst, Tomás Cunnighan, Alberto dos Rei, Alberto B. Valle.

Delegados a la convención: Miguel P. Duffy y don Juan J. Aicardi.

Delegados a la seccional: Jorge A. Young e ingeniero Luis Duhau.

De Patagones—

PATAGONES, marzo 8.—De acuerdo con la convocatoria respectiva tuvo lugar la renovación de autoridades del Comité local, asistiendo al acto el Dr. Valentín Vergara.

En la misma noche, en el local del Teatro Garibaldi, se realizó la proclamación de los electos. Abrió el acto el Dr. Vergara, pronunciando un elocuente discurso, analizando la situación de la provincia de Buenos Aires frente a la actuación de la Unión Cívica Radical, como también la que corresponde seguir frente el régimen imperante en la provincia. El Dr. Vergara fué extruendosamiento aplaudido, con generales aclamaciones a la intervención nacional. En ese sentido se ha firmado un telegrama dirigido al señor Presidente de la República.

Los amigos y correligionarios del Dr. Vergara se proponen despedirlo con un banquete, como demostración de aprecio y simpatía, por su energica actuación al frente del Comité de la sexta sección.

En 25 de Mayo—

25 DE MAYO, marzo 8. — En la asamblea realizada el domingo 4 de marzo se proclamaron las autoridades del comité de la Unión Cívica Radical, quedando constituidas así:

Presidente honorario, doctor José [illegible]; presidente, José M. [illegible]

[illegible] José M. Grau.

Proclamada esta comisión se redactó y envió al señor presidente del comité nacional de la Unión Cívica Radical una nota fundando un pedido de intervención nacional a la provincia de Buenos Aires, cuyo texto dice del modo siguiente:

"Al señor presidente del comité nacional de la Unión Cívica Radical. — Buenos Aires. — Luego de proclamado el resultado de la elección de las nuevas autoridades del comité de este partido, la asamblea verificada en el día de hoy sancionó el envío de esta nota al comité nacional para solicitar por su conducto, de S. E. el señor Presidente de la República, sea intervenida la provincia de Buenos Aires, a fin de que por ese medio se devuelva a los pueblos el uso de derechos y adquieran de hecho la soberanía que la constitución establece.

Para demostrar que nuestra provincia está en las condiciones que el artículo 6.o de la constitución nacional exige para ser intervenida nos bastará exponer las razones que fundamentan nuestro anhelo.

1.o El régimen municipal bonaerense ha sido falseado en su misma base jurídica, puesto que nuestras comunas no emanan del voto popular libremente manifestado, sino que son simples productos de la voluntad del cacique lugareño. El pueblo no elige. El cacique designa "per se" las personas que han de componer el consejo municipal y administrar la justicia de paz.

Así, los consejos municipales, en su casi totalidad están compuesto por ciudadanos de un solo matiz político, el oficial. Son concejos excluyentes y reciamente partidarios, porque cuando un partido opositor concurre a los comicios, al juzgar las elecciones se invalida siempre el voto popular adverso al oficialismo y no se concede, en consecuencia, la representación obtenida por el sufragio. A las elecciones municipales de 1915 concurrió la Unión Cívica Radical, y el concejo municipal de esta ciudad al juzgarlas nos concedió solo noventa votos, obteniéndose este resultado mediante un grosero escamoteo.

En consecuencia, se ve por lo expuesto, que el régimen municipal bonaerense no está de acuerdo con los principios, declaraciones y garantías que expresa la constitución nacional en su artículo 6o.

El régimen municipal está totalmente falseado, subvertido y no responde al sistema representativo republicano que el gobierno federal garante a los pueblos de la nación.

Sin un perfecto régimen municipal que, según Agustín de Vedia, es la escuela primaria y práctica de la libertad y del gobierno propio, no es posible que las cámaras sean formadas por legisladores de origen popular. En efecto, es evidente que la legislatura provincial está compuesta por los caiques lugareños, que cada uno en su feudo usurpa la representación popular, alejando al pueblo de los comicios mediante el fraude; la máquina electoral a base de padrones falsos, etc.

Sin comunas libremente elegidas, que emane del voto popular en comicios limpios, la provincia no puede nunca considerarse dentro de la constitución sino fuera y, por lo tanto, fuera de la ley.

Este es el caso de Buenos Aires.

2o.—La policía provincial no es una institución sostenida para mantener el orden, sino que su papel consiste en apuntalar situaciones caciquiles, estorbando el libre sufragio y presionando al pueblo adverso al cacique. Su historia triste y antipática es demasiado conocida para insistir.

La policía es la garra del gobierno.

El tesoro provincial se derrama prodigamente para sostener policías y batallones pretorianos, que no cumplen su misión, que sería mejor llenada por policías municipales, de origen popular.

El presupuesto de la provincia asigna a la dirección de escuelas una partida sensiblemente menor que a la policía, lo que demuestra un contrasentido y lo que es peor, la índole del sistema gubernamental que nos rige, gobierno de fuerza y opresión, no gobierno que educa y redime.

4.o La deuda global de la provincia que asciende a más de seiscientos millones de pesos, dice con la muda elocuencia del número que las finanzas han llegado a su período crítico, próximo a la catástrofe. La suspensión del pago de intereses recien ordenada sin escrúpulos por el gobierno, se suma al desbarajuste financiero y nos lleva a la bancarrota.

En otro tiempo, el solo enunciado de esta frase terrible hizo que la palabra de Mirabeau conmoviera a la Francia, salvándola del desastre.

5.o Los impuestos y gravámenes que pesan sobre el pueblo exceden su capacidad impositiva, de tal suerte que en este último ejercicio ha sido necesario apelar sin miramientos al recurso de las ejecuciones. Y el pueblo, como siempre, fiel rebaño, reza y paga como decía Courrier, y cuando no paga, se le ejecuta. La miseria es el triste corolario de esta situación.

6.o La justicia, después del último malón gubernativo por el cual se incauta de la parte administrativa, no conserva su autonomía constitucional. Es un cuerpo colegislador supeditado por ese hecho al poder ejecutivo, y de aquí queda virtualmente roto ese equilibrio de poderes que Montesquieu valuara indispensable para cimentar su armonía.

Sin equilibrio de poderes queda deshecha la estructura jurídica del Estado y cimentada como consecuencia la dictadura.

Este solo hecho coloca fuera de la constitución al actual gobierno y a la provincia en condiciones de ser inmediatamente intervenida.

7.o No debemos dejar de mencionar que el apostolado radical [illegible]

[illegible] de ser pueblo en libertad, y a otros crímenes análogos denuncian un gobierno mórbido que traza su ruta en la sombra.

Estos antecedentes fundamentales que prueban elocuentemente la muerte de nuestra democracia y el alzamiento de un despotismo avasallador, dicen claro que ha llegado el momento de que el gobierno federal, "motu propio", e interpretando el alcance expreso del artículo 6.o de la constitución nacional, intervenga la provincia para abatir el caciquismo imperante, devolviendo al pueblo el libre ejercicio de su soberanía y el goce de sus garantías.

Alberdi en sus Bases de la Constitución, dice: "Prometer y escribir estas garantías no es consagrarlas. Se aspira a la realidad no a la esperanza. Las Constituciones serias no deben constar de promesas, sino de garantías de ejecución.

Es lo que pide el pueblo de Buenos Aires al gobierno federal.

Saluda al señor presidente con toda consideración. — José M. Grau, presidente; Wenceslao F. Franco, secretario.

Comunicaciones recibidas por el comité nacional

Los telegramas siguientes han sido recibidos por el comité nacional de la Unión Cívica Radical.

De Carlos Pellegrini—

Señor presidente del comité nacional de la Unión Cívica Radical, doctor José Camilo Crotto. — Al reorganizarse el comité de este partido se acordó por unanimidad de votos solicitar de ese comité gestione ante el poder ejecutivo nacional una intervención amplia a esta provincia aduciendo para este pedido, entre otras, las siguientes razones fundamentales: padrón fraudulento en el partido, autoridades actuales elegidas por el mismo que resultan no ser la fiel expresión de la voluntad popular y las que actúan descaradamente en actos y comités políticos. Salúdalo. —Blas Goñi, presidente; Antonio Vattuone, secretario general.

De General La Madrid—

Los que suscriben ruegan al señor presidente sea intérprete ante el primer magistrado de la nación de la imperiosa necesidad de intervenir la provincia de Buenos Aires a fin de regularizar su funcionamiento político y administrativo subvertido por el régimen imperante. — Florentino Alberdi, M. R. Bernardou, Juan N. Barrenetche, Pedro F. Jouandon, Gil López, Enrique Folco, Adolfo Silva, Mauro Nieto, Andrés P. Zugasti, H. Bordenave, Itaúl López Goizneta, Ricardo González Lastra, Manuel Olivera Córdoba, doctor Eliseo Mañay, Juan R. Medina, Pascual Etchezahar, Rómulo Cabrera, Juan Irurzun, Pablo Cantero, Alejo Rivadeneira, Fructuoso Cepeda, Pedro Rey, Juan Larragain, Confido Poggioli, Pedro Rechiz, Julio Cantero, Pedro Erreca, Favio Rivadeneira, José Castro Seijo, Antoni Zugasti, Bernardo Alberdi, Pedro Ameria, Pascual Marinco, Pedro M. Jauregui, Justo V. Medina, Gervasio González Lastra, Lorenzo R. de Fretchun, Francisco Jauregui, Antonio Muquelarena, Graceana, Domingo Molina, Luis San Martín, Pedro Resqu[illegible], Félix Armentia, Antonio F. Castro, Martín Ircart, Carlos Arostilla, H. Crego, Antonio Gómez, J. F. [illegible], Julián Gimeno, [illegible]

[illegible] Eusebio Suárez, [illegible], Alejandro Cellez, [illegible] mán Navarro, Urbano [illegible], riano González, Antonio [illegible] dro Muscio, Federico [illegible] no de los Santos, M. [illegible], Giacantti, Alberto C. [illegible], Cattaneo, Luis Manfredi, [illegible], Eduardo Gruber, Juan [illegible], Antonio Elascola, Julio [illegible], Aguirre, Facundo [illegible], Rodolfo Guerao, [illegible] colás Rosselli, Antonio [illegible] do Fernández, [illegible], Nuncio Lille, [illegible], Reyes, Francisco [illegible], Breglia, José A. [illegible], Ambrosio Nicolás [illegible] meco, Pío Salaberry, [illegible], José M. Modano, [illegible] les, Carlos [illegible], Juan M. Fiorrieta, [illegible] gain, Tisiano [illegible], B. Avendaño, Andrés [illegible], Pedro Sanguino, Pancracio [illegible], Aycetarán, José [illegible], Bernardo Borrelli, [illegible], Nicolás Cinchiti, Miguel [illegible], Aguerre, Moisés Aguerre, [illegible], San Martín, Martín [illegible], Gómez, Demetrio [illegible] rafia, Juan Gómez, [illegible] más G. Luna, Ignacio [illegible] sar Lombardi, Luis [illegible], López, José Ruiz, Luis [illegible], Mersa, Anastasio [illegible], Reyes, Cayetano [illegible], Olarte, Camilo Olazendi, [illegible] naiz, Ireneo Olasiendi, [illegible] ya, Mariano Vera, [illegible], Francisco Juaniero, Valentín [illegible] li, Valeriano Sánchez, [illegible], Nicolás Rossetti, Carlos [illegible], Grassano, Victorino [illegible], Sottile, Juan J. Olaziendi, [illegible], Palestena, José M. [illegible], Pérez, Lorenzo Larumbe, Julián M. [illegible] Mendicuren, J. M. Alberdi, Joaquín del Fresno, Rudecindo Castro, [illegible] Etcheverría, Salustiano L. Torres, Juan B. Etcheverri, Hipólito M. [illegible] sáñ, Ramón Torres, José J. Mendiberos, Saturnino Mendiberos, Julián Mendiberos, Agustín F. Mendiberos, Miguel Mendiberos, Esteban Lahitaberry, Juan Bardona, Juan J. Salas, José [illegible], José Albite, Pedro Aramburu, Antonio García, Manuel García, G. Villanueva, Nicolás Fredes, Camilo Aredes, Pedro Carricart, Pablo Cacheart, José [illegible], Arturo de los Santos, Diego Cabrera, Loreto Díaz, M. Lautaro, Francisco Gómez, Fermín Acosta, Francisco R[illegible] dotti, Cirilo Márquez, Ángel Celle, Rafael Posandon, Francisco Sáenz, Emilio Donato, Francisco Domino, Pedro Lejona, Pedro Domina, Francisco Romero, Natalio Retini, Rodolfo Bitelli, Antonio Merci, José Marchiteta, Gerardo Green, Francisco Saravia, Jacinto Laure, Vicente Eholi, R. Higuera, Francisco Otero, Francisco Laureta, Santiago Laurenz, José Antonio de Arriandiaga, Florentino Medina, Duis Jouandon, Gastón Bernadou, Alejandro Ferguson, Emilio Bernadou, Julián Rivadeneira, Félix Gartland, Rolendio Gartland, Juan de Dios Fernández, Francisco Pinnaldi, Miguel Herrera, Eustaquio F. de la Puente, [illegible]

[illegible] Cabero, [illegible], Cresso, [illegible] nández, Guillermo [illegible], Cejas. — Florentino [illegible] te; F. E. Jouandon, secretario.

De San Andrés de Giles—

Tengo el honor de dirigirme al señor presidente, a fin de poner en conocimiento oficial del comité nacional que tan dignamente preside, que hace un momento ha quedado reorganizado nuestro comité en este pueblo en la forma siguiente:

Presidentes honorarios, doctores José Camilo Crotto, Pedro Solanet, ingeniero Luis Monteverde.

Presidente, doctor Fernando G. Lillo; vice 1.o, Patricio Thompson; vice 2.o, Jerónimo Morgan; secretario general, Luis Talanciore; secretarios, [illegible] Gamboa, Antonio Dipaola, José E. [illegible]cheto; tesorero, Manuel J. Montoya; protesorero, Vicente Cardoso.

Delegados a la convención nacional, doctores Fernando G. Lillo, Eduardo J. Torney y señor J. Gelenico Acuña; suplentes, Manuel J. Montoya y José Alfonsín.

Delegados al comité seccional: [illegible] Gregorio Acuña, doctor Antonio Vásquez; [illegible] Ponce; suplente, Vicente Cardoso.

[illegible]

Accesorios de Automóviles

El surtido más grande del mundo de [illegible] de accesorios para automóviles, [illegible] bombas de gasolina, de [illegible] artículos de ferretería y útiles para garages y talleres de re[illegible]

[illegible]

Factory Sales Company

[illegible] E. U. A.

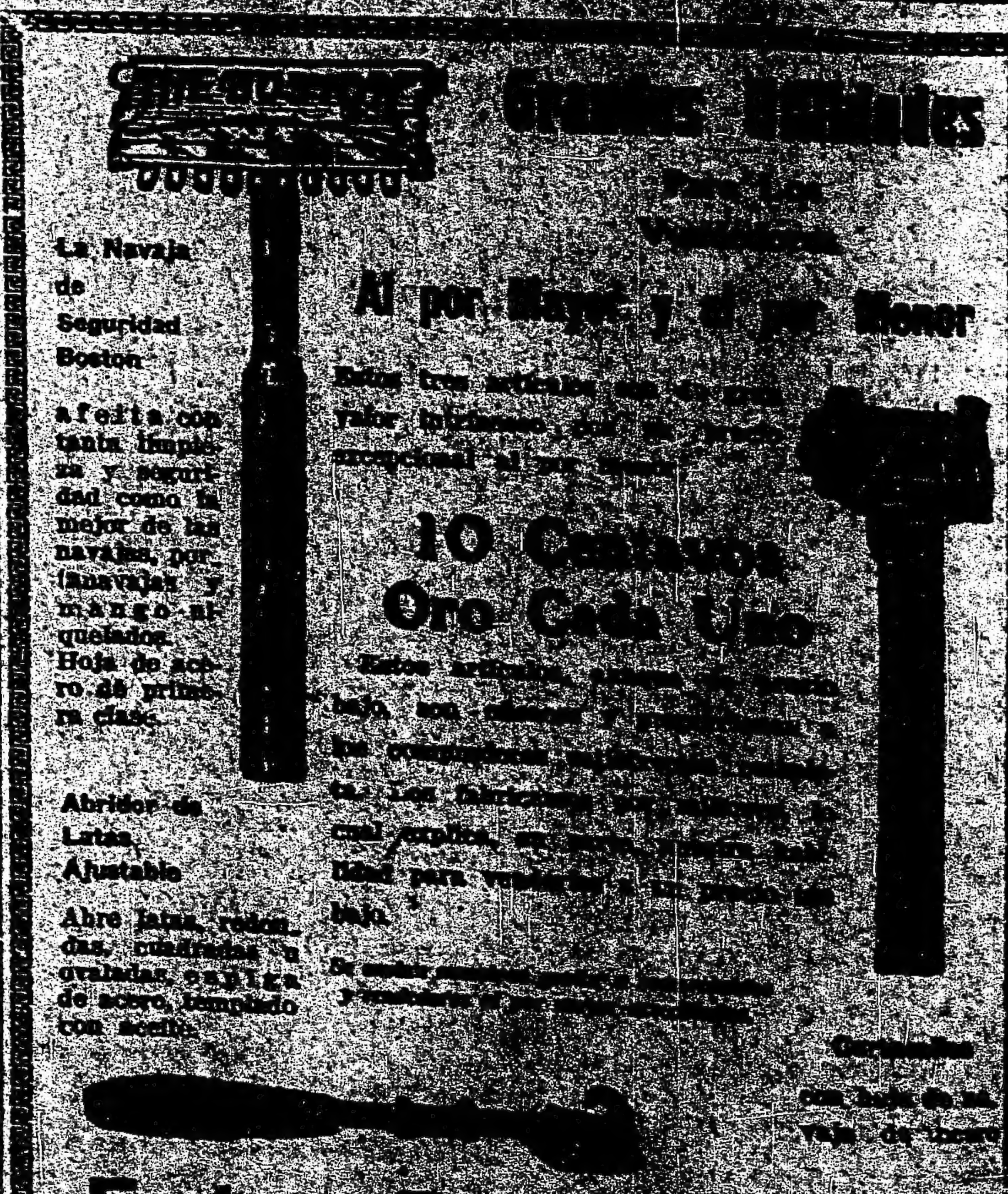

LA GUERRA EUROPEA

SITUACION POLITICA

DERROTA DEL OBSTRUCCIONISMO EN EL SENADO NORTEAMERICANO. — APROBACION DE LA ENMIENDA DE SU REGLAMENTO. — SE ELIMINA EL DEBATE DEL HOME RULE EN LA CAMARA DE LOS COMUNES. — JUICIOS SOBRE EL MENSAJE WILSONIANO EN ALEMANIA, FRANCIA Y RUSIA. — EL FIN DE LA DOCTRINA DE MONROE. — LA REPUBLICA CHINA SE APROXIMA A LA GUERRA CONTRA ALEMANIA.

De nada han valido los obstruccionismos insistentes en la alta cámara de Wáshington, para contrarrestar la corriente de la opinión pública, levantada en forma indubitable contra el grupo de miembros del Senado que disiente de los proyectos del ejecutivo para salvaguardar los intereses y la respetabilidad de la república. Aprobada la enmienda del reglamento, el uso de la palabra no volverá a ser un obstáculo para los planes precaucionales del ejecutivo. La Follette ha gastado en vano su oratoria fustigante para impedir el paso de la enmienda, aduciendo que el debate ilimitado tiene a su favor el prestigio de más de una centuria de vigencia. Cummins hizo constar que el obstruccionismo no se dirigía contra el proyecto de neutralidad armada, sino contra el otorgamiento de facultades al presidente para declarar y hacer la guerra. Stone se declaró dispuesto a aprobar cualquier medida restrictiva de la extensión del debate.

Parece, en definitiva, que, a pesar de la aseveración hecha por el senador Shermann de que el presidente Wilson no convocará a sesiones extraordinarias, éste se dispondría a hacer ese llamamiento.

El asunto del «Home Rule» en la cámara de los comunes ha quedado en suspenso por efecto de la retirada de los miembros nacionalistas encabezados por Mr. Redmond; y según insinúa el ministro Bonar Law su debate puede considerarse improcedente.

Por su parte, los nacionalistas continúan en actitud manifiestamente hostil a las concesiones hechas por el gobierno a los ulsterianos. Habiéndose reunido en asamblea fuera del parlamento, presididos por Redmond, redactaron un manifiesto dirigido a sus compatriotas residentes en Norte América, y del cual se remitirán copias a los jefes de gobierno de los Dominios. En ese documento se pide a los irlandeses y al pueblo de Estados Unidos, que insten al gobierno británico para la aplicación a Irlanda de los principios formulados por el presidente Wilson.

Según la noticia que de él se tiene en dicho documento se recuerda que el actual primer ministro británico, Mr. D. Lloyd George, contribuyó a formular el proyecto primitivo del «home rule» para Irlanda; y que según el discurso que el mismo acaba de pronunciar en la cámara de los comunes, ha cambiado por [illegible] y propagar la desconfianza en las promesas de los primeros ministros británicos, y fomentando con ello el movimiento revolucionario.

La actitud de los gobiernos, agrega el manifiesto, ha hecho casi imposible para los irlandeses realizar sus aspiraciones por medio de una acción constitucional.

Los obstáculos que presenta el gobierno a los esfuerzos pacíficos de los irlandeses en pró de sus libertades fomentan, en concepto de los nacionalistas, la obra de los alemanes en Irlanda.

En nuestra reseña de ayer, dejamos explicada la síntesis del asunto, de la cual resulta que la actitud de este grupo nacionalista es en realidad demasiado apasionada. Por los datos posteriores que se tienen, el gobierno británico ha obtenido éxito en su insinuación sobre la conveniencia de no reanudar el debate del «home rule», habiéndose pasado a tratar de otro género de asuntos, con asistencia de dos de los miembros nacionalistas.

En Alemania continúa haciéndose ruido en torno del último mensaje del presidente Wilson, achacándole la invención de un sistema de neutralidad parcial por la que estima permisible a unos beligerantes lo mismo que a otros censura y trata de impedir.

La prensa francesa refiriéndose al mismo mensaje opina que las declaraciones en él contenidas señalan la hora decisiva de los Estados Unidos. En concepto de la prensa aludida, la doctrina de Monroe ha cesado de ser una norma efectiva para la gran república, quien la encuentra estrecha, hoy que acaba de percatarse de la vinculación solidaria de todos los pueblos de ideales comunes.

En la Duma, el diputado ruso Milinkoff, leader de la oposición, se declaró abiertamente a favor de las ideas pacifistas del presidente Wilson, a quien envió una congratulación, por las mismas. Pero le hizo notar la necesidad de una victoria decisiva para reorganizar el continente sobre las bases de la libertad y la etnografía de las necesidades menores.

Según Milinkoff, no se persigue la destrucción de la unidad alemana; al contrario, se contempla la conveniencia de acrecerla con la incorporación de Austria.

En cuanto a la actitud de los países asiáticos frente al conflicto, dilucidada por entero la ausencia de inteligencias teutónico-niponas, parece, en cambio, que prospera el movimiento antialemán en China. La divergencia entablada entre el gabinete apoyado por la gran mayoría del parlamento y el presidente de la república, en lo relativo a la ruptura de [illegible] la opinión de los primeros. A tal punto, que parece caso resuelto la escisión diplomática a producirse en en el curso de la semana.

En cuanto a la guerra, parece que la China seguirá las inspiraciones del Japón, adhiriéndose a la «entente».

Estados Unidos, Alemania y los neutrales

La enmienda al reglamento de la Cámara de Senadores.—Limitación del término de los debates. — El presidente Wilson convocará al Congreso. — El complot contra Wilson. — El obstruccionista Norris declarado traidor. — El viaje de Bernstorff.— Otra alarma norteamericana.

WASHINGTON, 9—Ayer tarde el senado aprobó una modificación de su reglamento, por la cual capacita a una mayoría de dos tercios de sus miembros para limitar el debate de un solo proyecto a una hora por cada senador.

La modificación se aprobó por 76 votos contra tres.

El cambio ha sido el resultado directo del obstruccionismo que impidió la aprobación del proyecto de neutralidad armada, precisamente cuando expiraba el último congreso. La decisión fué tomada por acuerdos separados de los grupos republicanos y demócratas, en las primeras horas del día.

Se opusieron a la alteración del reglamento de la cámara los senadores Robert M. La Follette, de Visconsin; L. Y. Sherman, de Ilinois, y A. J. Gronna, de Dakota del Norte, y todos los republicanos.

El único discurso formal en contra del cambio propuesto fué pronunciado por el senador La Follette.

WASHINGTON, 9—El secretario de estado Mr. Robert Lansing y el attorney general opinan que la ley de 1819 no es aplicable al caso presente, pues son necesarios plenos poderes para armar los buques mercantes.

A pesar de la indisposición del presidente Wilson, se espera una pronta decisión, sea para convocar en seguida al congreso, sea para armar los buques.

WASHINGTON, 9—Según una estadística publicada por el departamento de estado, desde el principio de la guerra fueron muertos por los submarinos doscientos treinta norteamericanos.

NUEVA YORK, 9—A propósito del complot contra el presidente Wilson, fué allanado el domicilio del cómplice Chakreberty y se encontraron varios documentos que comprueban que dicho sujeto y Sekunna estuvieron en comunicación con el ministerio de relaciones exteriores alemán, y que sus planes fueron aprobados por el ministro Zimmermann con la recomendación de que se prestase ayuda financiera a ciertos intrigantes que se encuentran en los Estados Unidos.

WASHINGTON, 9—En el departamento de estado se recibió un telegrama firmado por el ministro norteamericano en Bruselas, Mr. Brand Whitlock, por el cual informa que el gobierno imperial de Alemania permite a los ciudadanos de los Estados Unidos que abandonen Bélgica con entera libertad.

NUEVA YORK, 9 — Comunican de Lincoln, Nebraska, que se aprobó por la legislatura de ese estado una resolución por la cual se declara traidor al senador Norris a causa de su obstrucción en el senado a los proyectos del presidente Wilson.

COPENHAGUE, 9—En el ministerio de relaciones exteriores se ha recibido la noticia de que el vapor danés «Frederick VIII», a bordo del cual se dirigen a Alemania el ex embajador ante el gobierno de Wáshington, conde von Bernstorff, y los demás miembros de la embajada, llegará probablemente esta noche al puerto de Christiansund.

NUEVA YORK, 9—Por informaciones oficiales se sabe que el objeto del crucero británico «Avoca», al apoderarse en enero último del agente de la compañía Kosmos, deteniéndolo a bordo del vapor «Maipo», de la compañía sudamericana de vapores, fué anular un atrevido proyecto de emplear las fuerzas navales peruanas contra los barcos de las naciones aliadas.

Las informaciones recibidas en Wáshington dicen que el plan era utilizar dos submarinos peruanos con bases elegidas en la costa del Perú.

Se dice que los oficiales y tripulaciones habían sido previamente sobornados, y se asegura que los oficiales y miembros de las tripulaciones de los sumergibles, se encuentran detenidos, como consecuencia del arresto del agente alemán.

Las informaciones referentes a los motivos que determinaron la detención del agente alemán no se consideran noticia nueva. Los funcionarios del gobierno conocían ya la misma historia, que fué publicada en los periódicos de Sud América.

NUEVA YORK, 9—Procedente de Burdeos llegó el vapor «Rochambeau», armado con un cañón en la popa y otro en la proa, para defenderse de los submarinos alemanes.

Frente occidental

Eficaces cañoneos franceses en torno de Verdun. — Incursión francesa en Embermenil. — Rechazo de un ataque alemán en Alsacia. — Toma de la Maison de Champagne por los franceses.— Raid alemán en Chaulnes. — El torpedeamiento del "Cassini". — Buques hundidos por submarinos.

PARIS, 9—El comunicado oficial que sobre la campaña territorial publica el estado mayor francés dice:

En el frente de Verdun, nuestras baterías tomaron bajo su fuego, al norte del bosque de Malancourt, unos destacamentos enemigos.

En el bosque de Les Eparges, hicimos tiros eficaces de destrucción contra las organizaciones alemanas.

En los sectores de Maison de Champagne y de Embermenil, hubo un cañoneo bastante activo.

El teniente aviador Pinsard derribó el día 6, al norte de Laval, un aeroplano Rumpler, con el cual son ya cinco los aparatos enemigos que echó a tierra.

Entre el Oise y el Aisne hubo acciones de artillería bastante vivas.

Se libraron encuentros por patrullas en la región de Moulin-sous-tout-Vent.

En la Lorena, al nordeste de Embermenil, unos destacamentos franceses penetraron en las trincheras alemanas y regresaron con 15 prisioneros, después de haber causado mucha destrucción en las obras defensivas del enemigo.

En la Alsacia, un ataque de los alemanes a nuestras posiciones de las cercanías de Seppois-le-Haut, fué rechazado por completo. El enemigo dejó varios prisioneros en nuestro poder.

Cerca de Hilsenfirst, unas patrullas exploradoras francesas infligieron pérdidas a los alemanes.

La noche pasó en calma en el resto del frente.

En la Champaña, después de una intensa preparación de artillería, conseguimos hacernos dueños de la mayor parte de la saliente que el enemigo ocupó el 15 de febrero entre Butte de Mesnil y Maison de Champagne. Tomamos prisioneros a dos oficiales y 98 soldados.

En la orilla izquierda del Mosa los tiros de nuestra artillería destrozaron las organizaciones alemanas entre la colina 304 y el bosque de Avocourt.

En la Alsacia nuestras baterías dispersaron, al sur de Cernay, un fuerte destacamento enemigo.

EL HAVRE, 9—El comunicado que publicó ayer el gobierno belga sobre las operaciones de sus tropas, dice:

Al este de Ramscapelle y en dirección a Dixmude, se mantuvo un bombardeo recíproco.

EL HAVRE, 9—El gobierno belga anuncia en un comunicado, que no ocurrió nada digno de señalarse en el frente ocupado por sus tropas.

LONDRES, 9—Apareció el siguiente comunicado oficial:

Nuestra artillería redujo a silencio al enemigo, que mantenía un bombardeo en Ypres.

Nosotros bombardeamos todas las trincheras alemanas al oeste de Messines.

Los aviadores estuvieron en gran actividad el martes.

Los nuestros efectuaron exploraciones en las que obtuvieron informaciones valiosas y lanzaron bombas. Los alemanes pusieron en acción gran n[illegible] de máquinas realizando un esfue[illegible] para destruir a nuestra escuadrilla; pero no consiguieron su propósito. Se combatió [illegible] aeroplanos enemigos fueron derribados y obligamos a aterrar a otros tres. Cuatro de los nuestros fueron echados a tierra y siete han desaparecido.

Progresamos levemente en el valle del Ancre.

Nuestras fuerzas penetraron cerca de Diaches, en las trincheras enemigas, donde tomamos prisioneros.

Al sudeste de Chaulnes y al sur de Arras el enemigo hizo un «raid» en nuestra primera línea y tuvimos algunos desaparecidos.

En las inmediaciones de Givenchy bombardeamos las trincheras alemanas.

NUEVA YORK, 9—El estado mayor alemán publica este comunicado que se recibe en un radiotelegrama de Berlín:

En el frente del oeste, sólo hubo un violento fuego de artillería en la Champaña. En las otras partes de la línea, el tiempo nublado y las nevadas fueron causa de que reinase la calma por lo general.

Entre el Somme y el Oise, en un avance de exploración, efectuado por una fuerza alemana, hizo prisioneros a 17 británicos y franceses y se apoderó de varias ametralladoras.

NUEVA YORK, 9—Un comunicado del estado mayor alemán, aparecido anoche en Berlín, dice que en el frente del oeste no ocurrió nada digno de mención, á causa del mal tiempo.

PARIS, 9 — Una información oficial agrega los siguientes datos al anuncio del torpedeamiento del destróyer francés «Cassini», echado a pique el 28 de febrero en el Mediterráneo, por un submarino:

En el torpedeamiento hizo explosión el depósito de municiones del «Cassini».

Murieron el comandante del destróyer, seis oficiales y 100 hombres de la tripulación. Se salvaron 32 tripulantes y dos oficiales.

NUEVA YORK, 9—Un comunicado oficial que se recibe de Berlín, dice como sigue:

Recientemente han sido echados a pique por los submarinos alemanes 21 vapores, 10 buques de vela y 16 embarcaciones de pesca, que desplazaban en total 91.000 toneladas.

NUEVA YORK, 9—Transmiten de Berlín un anuncio oficial declarando que los submarinos alemanes echaron a pique en el Mediterráneo 8 vapores y 7 buques de vela que desplazaban en total 40.000 toneladas.

Entre esos buques figuraban un transporte cargado con cerca de 8.000 toneladas, hundido el 19 de febrero cerca de Porto D'Anzio; el «Doravore», echado a pique el 20 de febrero, que era de 2.560 toneladas; cuatro veleros cargados de carbón con destino a Italia, hundidos el día 22; un transporte de 8.000 toneladas, armado con un cañón de 15 centímetros y protegido por buques de pesca, que se hundió al sur de Creta el día 24, y el vapor «Mioulis», de 2.918 toneladas, cargado de semilla de algodón, en viaje a Londres, echado a pique el mismo día; el vapor armado «Clan Farquhar», de 5.850 toneladas, en viaje a Inglaterra con cargamento de algodón y carbón, hundido el 26 y el Brodmore de 4071 toneladas con cargamento de carne congelada, hundido el día 27. El capitán y dos maquinistas de este último fueron hechos prisioneros.

PARIS, 9—El ministerio de marina francés anuncia oficialmente que durante la semana que terminó el día 4, aparte de los barcos que se dedican a la navegación de cabotaje, y a la pesca, entraron en los puertos franceses 859 buques mercantes de más de 100 toneladas de desplazamiento.

Un buque de más de 1000 toneladas, otro inferior y trece embarcaciones pesqueras fueron hundidos por los submarinos.

LONDRES, 9—El Lloyd anuncia que no se tienen noticias sobre la barca francesa «Pacifique», la que se supone perdida debido a alguna mina, o a haber sido torpedeada por un submarino.

LONDRES, 9—En los círculos navales reina gran satisfacción por los resultados obtenidos con los nuevos métodos que se emplean en la campaña contra los submarinos.

Se consiguió allanar las dificultades para descubrir la presencia de los submarinos y se dice que algunos de éstos se rinden, pero no se sabe si lo hacen por carecer de provisiones o a causa de la extenuación de sus tripulantes.

NUEV AYORK, 9 — Comunican de Berlín que los submarinos regresados entre el 1 y el 3 de marzo comunican que hundieron durante la campaña en la zona del bloqueo, 204.000 toneladas de naves mercantes.

LONDRES, 9—Los diarios de esta capital hacen notar la estadística del movimiento marítimo de las dos últimas semanas, publicado por el almirantazgo, la que establece claramente que con respecto de la campaña de los submarinos, la situación demuestra una sensible mejoría y que se puede esperar con confianza que las naciones neutrales comprenderán que la inmunidad relativa del comercio mundial ha sido obtenida, gracias al poder naval de los aliados.

Las cifras publicadas por el almirantazgo demuestran que el número de naves destruídas no aumentó y que entraron y salieron mayor número de naves a los puertos británicos que la semana pasada.

Las naves destruídas constituyen un ínfimo por ciento del número de naves que penetran diariamente en la zona bloqueda.

Como poco a poco se están armando las naves mercantes, el éxito de los submarinos enemigos tiende a disminuir y los neutrales podrán escapar a su ruina comercial, si siguen el ejemplo de la Gran Bretaña y no se someten pasivamente a las amenazas alemanas.

Frente oriental

Toma de Asadabad por los rusos. — Avanzan hacia Kangaver. — Bombardeo de un tren ruso. — Evacuación de Ctesipon por los turcos. — Los ingleses a 14 millas de Bagdad. — Escaramuzas en Macedonia. — Muerte del conde Zeppelin.

PETROGRADO, 9—Un boletín que publica el ministerio de guerra declara que en el frente de Riga a los Cárpatos y en el de Rumania, sólo hubo reconocimientos por patrullas y algunos tiroteos.

PETROGRADO, 9—El ministerio de guerra ruso dió el siguiente parte sobre la campaña en Persia:

En dirección a Hamadam nuestras tropas se apoderaron de la cumbre de Asadabad persiguiendo a las fuerzas turcas que se retiran hacia Kangaver.

Combatimos con el enemigo en las cercanías de Senne, hacia Bidjar.

Continúa la persecución de los turcos en dirección a Dootetabad.

PETROGRADO, 9—Un nuevo boletín oficial, dice como sigue:

Después de habernos apoderado de la cumbre de Asadabad, nuestras tropas continuaron avanzando hacia el sur y ocuparon el lunes a Kangaver.

NUEV AYORK, 9 — Comunican de Berlín el boletín siguiente que dió a la publicidad el estado mayor alemán sobre la campaña de oriente:

En el teatro de la guerra en el este no se realizaron operaciones de importancia.

Entre Vileyka y Molodeczno, un tren ruso fué arrojado fuera de la vía por las bombas que se le lanzaron.

NUEVA YORK, 9—Un radiotelegrama de Berlín comunica que, según un boletín del estado mayor alemán publicado anoche, no se realizaron operaciones de importancia en el frente oriental, donde continúa nevando.

LONDRES, 9—Se dió ayer a la publicidad este parte relativo a las operaciones militares en la Mesopotamia, expedido el martes por la noche:

Las tropas británicas encuentros poca oposición. Los turcos evacuaron a Laji y nuestras fuerzas atravesaron el Ctesiphon, hallando el terreno desocupado, y vivaquearon en las cercanías de Bawi, a 14 millas de Bagdad.

Hemos tomado 85 prisioneros y nos hemos apoderado de un cañón.

NUEVA YORK, 9—Un radiotelegrama de Berlín transmite el boletín siguiente del estado mayor alemán:

En el frente de Macedonia, al norte del lago Doiran, se libraron escaramuzas de avanzadas.

AMSTERDAM, 9—Un despacho de Berlín anuncia que ha fallecido el conde Zeppelin, inventor de las aeronaves alemanas que llevan su nombre.

Su muerte es vivamente lamentada en los imperios centrales.

AMSTERDAM, 9—De Berlín comunican que el conde Zeppelin falleció ayer por [illegible] cerca de Berlín, víctima de una inflamación pulmonar.

LONDRES, 9—La Central News anuncia que el conde Zeppelin murió de neumonía en un sanatorio.

Frente austro-italiano

Rechazo de los austriacos en Monte Cenon, Costabella y otros puntos.— Medidas del ministerio de marina.— El vapor "Lovedano" burla a un submarino. — La nueva campaña contra los submarinos.

ROMA, 9—El ministerio de guerra publicó el siguiente comunicado:

La noche del 5 unos grupos enemigos intentaron aproximarse a nuestras posiciones de la orilla izquierda del valle de Assa, frente a Campo Rovere y al torrente Maso y sobre las pendientes del monte Cenon, pero fueron prontamente rechazados.

Durante el día de ayer continuó la acción eficaz de nuestros cañones sobre el trecho de frente comprendido entre el valle Travignolo y el alto Cordevole.

En la cabeza del valle San Pellegrino (Avisio), el adversario lanzó dos violentos ataques contra las posiciones conquistadas por nosotros en el macizo de Costabella, siendo cada vez netamente rechazado. Nos apoderamos de un cañón y de una ametralladora.

En el frente juliano, la noche última, los destacamentos enemigos renovaron los ataques a nuestras posiciones al sudeste de Vertoiba, pero fueron rechazados con pérdidas sensibles, dejando en nuestras manos algunos prisioneros.

NUEVA YORK, 9—De Viena anuncian que el estado mayor austriaco publicó el siguiente boletín:

En el frente contra Italia fuertes lluvias han dificultado las operaciones, habiendo interrumpido también el combate al norte del valle de San Pellegrino.

Durante la noche el enemigo reanudó el fuego con minas contra nuestra posición de Costabella. Las tentativas de los italianos fueron contenidas por nuestro fuego de enfilada.

Rechazamos, combatiendo con granadas de mano, un ataque que dió el enemigo por sorpresa, en Col Bricon.

Por la mañana, los italianos hicieron volar una gran mina frente al monte Sief, pero nuestras posiciones no sufrieron destrozos.

ROMA, 9—El ministro de marina, vicealmirante Corsi, siguiendo la conducta de los aliados, prohibirá la publicación de noticias acerca del hundimiento de vapores por los submarinos enemigos.

En cambio, el ministerio de marina comunicará al público todas las semanas el número de buques hundidos, en comparación con el movimiento comercial marítimo en su conjunto.

ROMA, 9—Ha llegado a Génova el vapor «Loredano», de la matrícula de aquel puerto.

El «Loredano» pudo escaparse al ataque de un submarino enemigo y su capitán narró a las autoridades marítimas que siendo las diez de la mañana divisó a corta distancia a un sumergible enemigo, el que sin aviso previo de ninguna especie, le dirigió un torpedo que pasó a una veintena de metros de distancia de la proa del vapor.

El capitán ordenó la marcha a todo vapor y cambió diametralmente de rumbo, huyendo. La marcha la hizo efectuar en ziszás para evitar el ofrecer puntería certera al adversario, mientras contestaba con sus cañones al ataque de la artillería del enemigo.

El sumergible se vió obligado a abandonar la persecución.

ROMA, 9—Un artículo publicado recientemente califica de fraude descarado a la nota austro húngara, y dice que los aliados tienen organizada una muy eficaz defensa contra los submarinos teutónicos.

Dicha campaña se efectuará con el empleo de «drifters», que son barcos destinados a la pesca de submarinos, hidroplanos, pequeños globos dirigibles y pequeños aerostatos que surcarán todos los mares en persecución de los sumergibles de los imperios centrales.

Un almirante italiano dirigirá la nueva campaña.

ROMA, 8—Se asegura que los hechos a que ha dado lugar la guerra de submarinos, inaugurada por los imperios centrales, han causado un efecto deplorable en los círculos del Vaticano, los que han inducido al sumo pontífice a pronunciar una alocución en el próximo consistorio pascual en la que estigmatizará los procedimientos teutónicos.

SITUACION MILITAR

DILUCIDACION DE LA RESPONSABILIDAD EN LA CAMPAÑA DE LOS DARDANELOS. — LORD KITCHENER COMPLICADO EN ELLA — UNA EXPEDICION SIN OBJETO DEFINIDO. —ENORMIDAD DE LAS BAJAS Y CARACTER NEGATIVO DE LAS OPERACIONES. — EL GENERAL MOURO SALVOA LAS FUERZAS DE UN ULTIMO DESASTRE.

La presentación del informe de la comisión encargada de dilucidar las responsabilidades de la fracasada expedición a los Dardanelos, comenzando por reconocer que esa expedición no llenó sino fines accesorios, hace recaer la responsabilidad de su mal éxito sobre personalidades tan culminantes como el difunto lord Kitchener, Winston Churchill y lord Fisher, ministro de guerra, de marina y ex primer lord del almirantazgo respectivamente. También alcanza parte de esa responsabilidad a Mr. Asquith, como que entonces era primer ministro. El primordial error de esa expedición, según lo arrojado por el informe aludido, consistió en no haberse fijado estrictamente ni su objeto, ni su carácter.

En cuanto a lo primero, está fuera de duda de que no se pretendía llegar hasta Constantinopla. Sólo se trataba de desviar la atención del estado mayor otomano, en una época en que las operaciones en Trascaucasia tenían importancia manifiesta para Rusia. De esta suerte, según el informe, se logró retener todo el tiempo de la campaña de los Dardanelos, un cuerpo de más de 300.000 turcos concentrados a cerrar el paso hacia Stambul por la península de Gallipolis; los mismos que, después de la evacuación británica, pasaron a Asia y determinaron el sucumbimiento de la expedición Bownshend en la plaza de Kut-el-Amara.

Además, como efecto político perseguíase el de mantener a Bulgaria en los límites de la neutralidad; lo que no se consiguió.

Parece que ninguno de los responsabilizados tuvo, por otra parte, noción definida de lo que debía hacerse; pues mientras lord Kitchener opinaba por una acción meramente naval, lord Fisher y sir James Murray creyeron inobjetable el desarrollo de una campaña militar. De suerte que, al tomar esta última decisión, el consejo de guerra procedía casi a ciegas, ignorando tanto la capacidad ofensiva de las tropas aliadas, cuanto la defensiva de las otomanas, e incurriendo en confusiones y dilaciones que como en el caso de Mesopotamia, determinaron el casi desastre de la expedición.

En cohonestación de la conducta de lord Kitchener se aduce que, según toda probabilidad, sus verdaderos planes no llegaron a traslucirse, quedando para siempre en el misterio, a consecuencia de su improvisa muerte. Churchill, a su vez, alega que las resoluciones de lord Kitchener, eran siempre inobjetables, de suerte que ninguna objeción hubiera podido prevalecer contra ellas, aún en caso de dudarse de su atinada selección.

Sea de ello lo que fuere, aún los mismos ingleses estiman que, en punto a operaciones terrestres, las de Gallipolis, constituyeron el más injustificable fracaso de la «entente».

No hubo imprevisión que no se cometiese, desde el envío fragmentario de fuerza, hasta su deficiente apertrechamiento. Desgastáronse dichos contingentes en ataques a fortificaciones, si no inexpugnables, al menos de extraordinaria resistencia, contra los consejos de expertos neutrales que conocían el terreno. Por mucho tiempo Servia sirvió de antemuro a esa expedición en campaña. Pero en cuanto estuvo expédito para los germanos el paso en ferrocarril hasta Constantinopla, enviaron en socorro de los turcos cierto número de tropas y cañones austriacos.

Por su parte, el general británico Ian Hamilton, considerablemente reforzado en agosto de 1915, llevó un ataque a las posiciones de Swla Bay, sin que el valor de los Anzac consiguiese progresos apreciables. En octubre, sir Ian Hamilton fué llamado a Inglaterra, enviándose en su lugar al general sir C. Mouro; quien al punto se dió cuenta de la dolorosa realidad, y aconsejó el abandono de la campaña.

El 9 de enero de 1916, partieron las últimas tropas inglesas, después de haber tenido 112.000 bajas y 98.000 enfermos. Se comprende que este lamentable résultado sea una espina siempre lacerante en el corazón de la Gran Bretaña.

PIDAN
COGNAC BERGER
ES DE LOS MEJORES

MAGNUS, MABEE & REYNARD, Inc.

257 PEARL STREET NEW YORK, N. Y., E. U. A.

Dirección por cable: "Maglauer". Claves en uso: A. B. C., 4.ª y 5.ª ediciones y Lieber

Aceites de Esencias, Bayas de Vainilla, Productos Químicos, Witch Hazel (Hamamelis), Aceite de Olivas, Sintéticos, Drogas, Etc., Etc.

Podemos suministrar los materiales que requieran droguistas al por mayor, fabricantes de galletas y bizcochos, jabones, perfumes, aguas efervescentes, aguas de soda, sabores, extractos y todos los materiales sabrosos.

Solicitamos correspondencia tanto para la compra como la venta de los artículos enumerados arriba.

Al pedir catálogos o informes, menciónese este aviso de LA EPOCA.

ARTE Y TEATRO

LAS DOS MEMBRIVES

La comedia "Adiós juventud", con mucha fidelidad adoptada a nuestro ambiente por don Joaquín de Vedia, es un documento humano que para ser bien interpretado exige en los actores la más acabada naturalidad de juego y de expresión; artistas medianos caerán fatalmente en la caricatura, y en el frenesí burlesco al manifestar el cúmulo de impresiones rápidamente varias que entraña la psicología de Dorina y la de León, los ejes de la obra.

Decíamos ayer que la "reprise" de esta comedia con motivo de la presentación de Lola Membrives en el teatro nacional, revestiría los caracteres de un verdadero estreno: en efecto; así lo entendió el público que ocupaba totalmente la elegante sala del teatro Apolo. La Membrives y Roberto Casaux constituyen la pareja artística ideal para los comediógrafos argentinos; la ductilidad de su temperamento; su ciencia del matiz y de la transición mesurada siempre aunque por momentos parezca brusca y fruto de la improvisación momentánea; la probidad escrupulosa de su juego en todos los [illegible] que se mantiene durante todo el curso de la obra sin el más mínimo decaimiento ni vacilación.

La velada de anoche ha sido, merecidamente, un gran éxito. Justifica las esperanzas que cifráramos en el premeditado pase de la Membrives del género chico español al escenario del teatro de su país. Se ha colocado "d'emblée" en la categoría de primera actriz argentina que por sus orígenes su talento, su esfuerzo perseverante y sostenido en el perfeccionamiento de sus médios y aptitudes debía corresponderle. Pero por eso mismo que sus adquiridos prestigios la han encumbrado en el mejor momento de su carrera, creemos que debería estacionarse en ese único y exclusivo carácter de "primera actriz de comedia".

Hay espectáculos que por su índole artística obligan a una artista, de tal envergadura a desdoblar su personalidad con forzosa mengua del integral equilibrio de la misma. No se concibe, por ejemplo, ni a María Guerrero, ni a Rosario Pino, ni a Ema Grammática cantando tonadillas y "canzonetas" después de interpretar una comedia de Benavente o un intenso drama de Roberto Bracco. Hay cuestiones del dominio artístico que son categóricamente incompatibles con el "negocio" teatral propiamente dicho.

Nuestro público no entenderá de estas sutilezas ni de estos distingos; pero hay que tener en cuenta que el duelismo en que persiste la señora Membrives entraña para ella serios peligros que pueden acortar su carrera o desvirtuar sus finalidades más simpáticas.

Convertir el teatro nacional — que pugna trabajosamente por dignificarse y llegar a ser un real exponente de nuestra peculiar cultura — en una suerte de espectáculo de "varietés", no condice ciertamente con los propósitos de sus esforzados campeones. El prurito por satisfacer "en globo" a lo que llámase "los gustos del público", suele vedar a los artistas y empresarios el justo sentido de las cosas. Lola Membrives, se ha consagrado, indiscutiblemente, como una primera actriz de fibra y de temperamento que permite la abordar los más difíciles roles del repertorio moderno nacional y extranjero; es, entonces, un anacronismo ese desdoblamiento que la hace permanecer hasta cierto punto suspensa en su ascensión hacia las regiones del arte grande, como quien diría "con las alas desplegadas para un raudo vuelo" y al mismo tiempo anida al género chico representado por la tonadilla.

Nos dicta estas apreciaciones y estos reparos el sincero deseo que nos anima [illegible] de la señora Membrives dentro de la escena dramática argentina a la que llega en muy buena hora y calurosamente auspiciada por la simpatía general. Ojalá incitárala a reflexionar sobre las proyecciones del asunto esta observación de fondo que no hace sino destacar y robustecer la expontánea adhesión que su talento nos sugiere...

R. M.

ORIGINALIDADES TEATRALES

UNA OPERETA DE GRAN APARATO

¿Nos reserva el próximo invierno algunas novedades teatrales que puedan compararse a las que obtienen tan señalado éxito en los Estados Unidos?

Es indudable que el teatro, alegre y aparatoso, florece en la gran república a donde ha emigrado huyendo de la guerra.

Las interesantes publicaciones norteamericanas nos informan constantemente, respecto de estas obras, fugaces y brillantes, que atraen por millares los espectadores y se repiten docenas y en ocasiones centenares de veces.

Una de estas obras originales y atrayentes, "Ziegfeld Midnight Frolic", ha merecido franca y calurosa acogida.

El grabado que acompaña estas líneas dá idea del personal puesto en escena, de la belleza y gracia de las muchachas que sostuvieron la línea de fuego y de la originalidad del espectáculo.

GACETILLA

OPERA

Con bastante público se iniciaron ayer en este teatro las secciones vermouths, que hoy continúan, subiendo a escena la divertida "pochade", traducción de Bernart, "El inspector de vagones-camas", donde Juárez tiene siempre un éxito de risa. En esta obra hará su presentación el primer actor Eduardo Díaz de la Vega, que se incorpora desde hoy a la compañía. Interpretará el rol de Labordaire.

Por la noche: "Caída al descubierto", y "reprise" del aplaudido juguete cómico en tres actos, de Paso y Abati, "El orgullo de Albacete", con la primera actriz Mercedes Díaz, en el papel de Flora.

Al final, nuevos bailes por La Criollita; canciones por Emilia Benito y couplets y tonadillas por la aplaudida tiple Mercedes Díaz.

Se activan los ensayos de "Ensueño", que será estrenado la semana entrante.

LOS ESTRENOS DE HOY

La compañía Rosich-Ballerini estrena hoy en el San Martín el nuevo poema dramático en tres actos "El señor Corregidor", original de don Belisario Roldán, obra que ha sido esmeradamente ensayada y que será puesta en escena con decorado y vestuario nuevo.

El reparto de la misma es el siguiente:

Elena, B. Podestá; Isabel, B. Vidal; Etevilina, J. Lanaro; Criada, C. Lanaro; Plañidera 1.a, A. Podestá; íd. 2.a, E. Martínez; íd. 3.a, A. Lanaro; íd. 4.a, J. Podestá; El señor Corregidor, S. Rosich; El escribano alguacil, A. Ballerini; Carlos, A. Podestá; Manuel, A. Lliri; El virrey, C. Boucher; Capitán de escopeteros, M. Podestá; Un esclavo, T. Martínez.

—Como se ha venido anunciando, hoy se efectúa en el Nuevo el estreno de la comedia en tres actos de Miguel Nebel, "Camino de la gloria". En esta obra harán su presentación la primera actriz señora Angelina Pagano y la dama joven Carmen Méndez, que trabaja por primera vez en nuestros escenarios.

He aquí el reparto:

René, Angelina Pagano; Carmen, Celia Podestá; Zulema, Carmen Méndez; Roberto, Pablo Podestá; Fety, Francisco Ducasse; Miguel, Adolfo Fuentes; Luis, Francisco Bastardi; Andrés, José Constanzo; Julio, Fausto Guerrero.

NACIONAL

Sigue sin cambios el cartel de este teatro pues las obras en escena continúan llevando numeroso público.

Mañana sábado se inaugura la sección vermouth, subiendo a escena la revista "Así es la cosa".

Para estos espectáculos se seleccionarán las obras a objeto de asegurar la mayor concurrencia de familias.

AVENIDA

En sección vermouth subirá a escena esta tarde la delicada comedia de los hermanos Quintero, "El genio alegre".

Por la noche sigue en el cartel "El mantón de la china", yendo en segunda sección "Pueblo de mujeres" de los Quinteros, y en última [illegible] de los festivos autores Ramos Carrión y Vital Aza.

Para mañana sábado se anuncia "La malquerida", de Benavente, y el domingo, en sección vermouth, "La ciudad alegre y confiada".

Nos comunica la empresa que se prepara una función especial en homenaje a la memoria del malogrado autor Joaquín Dicenta, la que se efectuará en la semana próxima.

Se pondrá en escena "Juan José".

VICTORIA

Hoy reabre sus puertas este teatro iniciando su anunciada temporada la compañía de operetas y zarzuelas españolas que dirige el actor Emilio Escrich, y en la que forma parte la primera tiple Josefina Fornas y el barítono Joaquín Piberna.

En primera sección se pondrá en escena la popular zarzuela "El barberó de Sevilla".

Por la noche se estrenará "El caballero de la luna", opereta en tres actos de Carlos Vizzotto, con música del maestro Ziehler.

Mañana se inaugurará la sección vermouth con "La verbena de la paloma".

COMEDIA

Siguen sosteniéndose en el cartel las obras que nos está dando a conocer Palmada en esta temporada.

"La señorita número 13" llega hoy a su 169ª representación, yendo en la sección vermouth y en la tercera de la noche.

La segunda sección la ocupa la aplaudida revista fantástica "Los dioses del día" que alcanza a su 33ª representación. En tercera sección se repite "La boda de la farruca", reprisada anoche con bastante acierto y en la cual debutaron las tiples Esperanza y Aurora Peris.

Se anuncia para en breve el estreno de las obras "La reina gitana" y "Legión de honor".

MAYO

El profesor Bermúdez, que viene actuando en este teatro con bastante éxito en sus experimentos de telepatía y trasmisión del pensamiento, dedica su espectáculo de esta noche al cuerpo médico argentino.

Sigue agradando al público el trío nacional "E. de los Campos", en sus diversas interpretaciones; la coupletista Angeles de Granada y la bailarina La Marquesita.

ESMERALDA

Sigue muy concurrido este elegante salón-teatro donde se alternan los espectáculos de cinematógrafo con interesantes números de variedades seleccionados de acuerdo con los gustos del público que lo frecuenta.

Hoy hará su "rentrée" el aplaudido dueto cómico Negri-Apiani, que durante la temporada pasada cosechó muchos aplausos.

Para el lunes 12 se anuncia el debut del trío de bailarines y cantores españoles "Los Temel".

EXCELSIOR

Con bastante público debutó anoche en este teatro la compañía nacional Lea Conti-Paquito Aranaz.

Las obras fueron bien presentadas, gustando especialmente "Excelsior Revista", de Iriarte y Pelay, con cuadros interesantes y de bonito efecto escénico, presentado con bastante propiedad.

Hoy se inaugura la sección vermouth con "La serenata" y "El debut de la piba".

Por la noche hará su presentación la compañía italiana Cavalli-Bordeaux, que actuará conjuntamente con la nacional.

El programa combinado comprende en primera sección el sainete "Peluquería y cigarrería (fósforos gratis)"; en segunda, la comedia italiana "El matrimonio del doctor Pistagna".

En tercera se repite "Excelsior Revista", y en cuarta "El último ganadero del señor Pirotta", por la compañía Cavalli.

Al final del espectáculo debutará como tonadillera la aplaudida primera tiple Lea Conti.

INFORMACIÓN GENERAL

EN PRO DE LA SALUBRIDAD PUBLICA

El jefe del comando central de la asociación nacional de boy-scout "Los Vanguardias de la Patria", se dirigió al director general de salubridad de la provincia, ofreciendo el generoso concurso de sus adherentes en la defensa sanitaria de Lomas, Temperley y Adrogué, y que como se sabe, son los lugares en donde el tifus se ha producido en alarmante proporción.

El director de la salubridad, ha contestado aceptando tan valioso ofrecimiento, como así mismo, el concurso de un médico y tres practicantes miembros de la asociación, disponiendo que ellos se pongan bajo la dirección técnica del director del hospital de Lomas y que sean puestos a disposición de Los Vanguardias todos los elementos sanitarios para el mejor desempeño de su objeto.

HOMENAJE AL DOCTOR BATLLE Y ORDOÑEZ

Un numeroso grupo de residentes uruguayos en nuestra capital, han constituído una comisión encargada de correr con los trabajos de organización para efectuar un homenaje en honor del ex presidente de la República Oriental del Uruguay, doctor José Batlle y Ordoñez, con motivo de su actuación en aquel cargo.

La secretaría de esta comisión se ha instalado en la calle Lavalle 610.

HOMENAJE AL EMBAJADOR DE ESPAÑA

La comisión de obreros encargada de la entrega de un mensaje al embajador español en nuestro país, señor Pablo Soler y Guardiola, resolvió cerrar definitivamente el registro el 12 del corriente, pidiendo a las sociedades y centros que quieran adherirse lo hagan antes de la fecha indicada, en el local de la secretaría de la comisión, calle Bartolomé Mitre 1951.

PARTIDO UNITARIO

El sábado 10 del corriente, á las 8.30 p. m., se levarán a cabo en Avellaneda, los siguientes actos de propaganda unitaria.

En la esquina de las calles Mitre y Parón; hablarán los ciudadanos Enrique G. Chanourdié (hijo) y el candidato a diputado señor Diógenes M. Damianovich.

En la intersección de las calles Mitre y O'Gorman (Plaza Adolfo Alsina) hablarán los ciudadanos Luis A. Olmos y candidato a diputado señor Carlos A. Bianchi.

En la esquina Mitre y Paso (Crucecita), hablarán los ciudadanos candidatos a diputados señores Rodolfo Sardá y Vicente J. Reisse.

Terminadas las conferencias, los oyentes serán invitados a concentrarse en la Plaza Alsina (Mitre y O'Gorman) de donde se dirigirán al comité unitario, O'Gorman 31. En dicho local harán uso de la palabra el señor Arístides Damianovich y candidato a diputado doctor Teodoro Granel.

REAL DE SAN CARLOS

Diariamente es mayor el número de excursionistas que concurren al Real de San Carlos en procura de un agradable paseo.

Las comodidades del Helios, vapor que hace la travesía hasta allí, son muchas y así lo prueba el entusiasmo del público.

El pasaje de ida y vuelta cuesta doce pesos, incluso la cena a bordo y entrada a los salones de ruleta, devolviéndose cinco pesos si se regresa en el mismo día.

El Helios sale todos los días a las 6 y 30 de la dársena norte, en la prolongación de la calle Viamonte, y regresa del Real a la 1 y 30.

Hoy y mañana ha de llevar gran cantidad de pasajeros.

Instrucción Pública

COLEGIO NACIONAL BUENOS AIRES

Hoy por la mañana continuaron expidiéndose las matrículas de tercero y cuarto año.

Por la tarde, de 2 a 4, se expidieron las matrículas de quinto año desde el número 1 al 129.

Mañana sábado, de 9 a 11 a. m., se abrirá nuevamente la matrícula desde el número 129 en adelante, como asimismo para el sexto año.

INSTITUTO NACIONAL DEL PROFESORADO SECUNDARIO

Dieron comienzo hoy a las 4 p. m. los exámenes de ciencias biológicas.

Los exámenes de Anatomía y fisiología del sistema nervioso y psicología para alumnos de primero y segundo año tendrán lugar en este instituto los días 12 y 13 del corriente a las 4 p. m.

Continúa celebrándose con gran animación nuestra

Exposición y Venta especial

de BLANCO Y LENCERIA

EL PUBLICO que diariamente visita los respectivos departamentos, queda firmemente convencido de su positiva conveniencia, ante la insuperable calidad, prolija confección y precio reducido que se advierte en todos los artículos que la forman.

CAMISAS para señoras, de buen bramante lavado, bordadas a mano y con lindos festoneados, a . . $ 1.20

CAMISAS de tolle clase buena, con adornos de fuertes puntillas de hilo y bonito pasacinta de broderie, a pesos 1.30

CAMISAS finas, confeccionadas en el más rico madapolán, vainilladas, con festoneado y punto bordado, todo lo más práctico y durable que puede desearse, a $ 1.70

CAMISONES de bramante lavado buena clase para señora, estilo práctico, sencillo pero sólido, muy lindo modelo, a . . . . . $ 1.7

CAMISONES varios modelos, todos lindos, muy durables, con fuertes adornos, confeccionados en rico tolle, a $ 1.40, 1.80 y . . . . $ 1.80

CALZONES de buen bramante, para señora, adornados con puntillas de hilo y vainillas o con finos broderies, bonitos modelos, a. $ 1.20

CALZONES finos, de tolle especial, adornados con entredoses y puntillas de hilo, vainilla bordada y cinta de seda, a . . . . $ 1.70

ROPA BLANCA para niñas, en varios modelos, todos prácticos, según edad, desde . . . . . $ 0.75

CORSES finos para señora, confeccionados con rico coutil de fantasía y liso, con ballenaje sólido y cómodo, con ligas de seda, a $ 5.80

PORTA-SENOS varios modelos, elegantes y todos finos, y cómodos, a elegir, a pesos 3.50

CORSE para niña, práctico y cómodo, con poco ballenaje pero fuerte, $ 2.25

DELANTALES para niñas, varias edades, modelos elegantes y prácticos, de color y blanco, infinidad de modelos, a $ 1.90 y $ 1.50

SABANAS de rico trué San Juan, dobladilladas, tamaño completo para una plaza, a . . . . . $ 2.25

La misma para cama camera, a . . $ 3.25

SABANAS de trué, muy buena clase, con vainilla y festón, para una plaza, a . . . . . $ 2.80

La misma, para cama camera, a . . . $ 3.90

FUNDAS de madapolán vainilladas, para una plaza, a . . . . . $ 0.50

La misma, para cama camera, a . . . $ 0.90

CUADRADOS haciendo juego, 70x70 $ 0.95

COLCHAS [illegible] para una plaza, a . . . . . $ 3.75

La misma, para cama camera, a . . . $ 5.80

BRAMANTE San Juan, especial para ropa interior, la pieza de 20 yardas, $ 4.95

MADAPOLAN San Juan especial, para ropa interior, ancho 85 centímetros, el metro, a . . . . . $ 0.35

MANTELES para mesa, de alemanesco de hilo, dibujo a cuadros, tamaños:

150x150	150x200	150x250
$ 2.50	3.00	3.90
	150x300	
	$ 4.70	

SERVILLETAS haciendo juego, doc., $ 4.90

JUEGOS de te, fondo blanco, con guarda de color con flecos, tamaños:

Ctms. 140 x 140 con 6 servilletas, a . . . $ 3.80

Ctms. 140 x 180, con 6 servilletas, a . . $ 4.50

Ctms. 160 x 240, con 12 servilletas, a $ 9.85

SERVILLETAS de algodón, para mesa, muy buena clase, la doc., a $ 1.25

ALEMANESCO de algodón, rica clase, ancho 150 centímetros, el metro 1.10

REPASADORES para cocina, de algodón muy buena clase, formando cuadros [illegible] 2.90

[illegible] 0.35

TOALLAS grande de algodón retorcido, artículo muy fuerte $ 0.35 y 0.70

AJUARES PARA COLEGIALES reglamentarios y en condiciones insuperables de calidad y precio.

— — — — — SOLICITE NUESTRO CATALOGO ESPECIAL — — — — —

TIENDA SAN JUAN ALSINA PIEDRAS

UN CONSEJO . . . . .

Compare nuestros precios y competencia con los de otras casas que le sea recomendada.

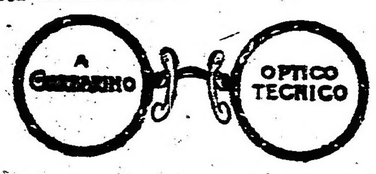

288-Esmeralda-288

Nuestra especialidad nos exime de intermediarios, condición que permite la modicidad de nuestros precios.

Examen de la vista sin gasto alguno, disponiendo siempre de Anteojos y Lentes enchapados desde

$ 8 m/n.

PARQUE JAPONES

CALLAO Y PASEO DE JULIO — TEMPORADA DE VERANO

Abierto todos los días de 2 de la tarde a las 12.1/2 de la noche.

MARTES Y VIERNES DIAS DE MODA

SENSACIONAL. — Todos los días trabaja FROSSO? en el Teatro Romano.

En la presente semana colosal debut del Circo Americano

Entrada todos los días, de tarde, $ 0.50, con un vale gratuito.

Entrada todos los días, de noche, $ 1, con dos vales gratuitos, uno para el teatro y una diversión.

Menores de 10 años $ 0.30 con teatro gratis.

Hotel y Restaurant "CONDAL"

CUBIERTO 1 $ ◎ COMIDA A LA CARTA

Habitaciones desde 2 $

Gran Confort

740-VICTORIA-740

U. Telef 207 Avenida ◎ BUENOS AIRES

CRONICA SOCIAL

De Mar del Plata:

La señorita María Magdalena Escurra desarrollará el domingo próximo un programa de cánticos sagrados en el templo San Pedro, durante la misa de 10.

La solemnidad del acto se verá así realzada con el valioso contingente de la señorita de Escurra.

Se hará durante la ceremonia una colecta a beneficio de la escuela parroquial.

—Si el tiempo lo permite, se disputará hoy en los links del Golf el campeonato para damas, que hubo de realizarse ayer.

—En el Bristol Hotel tuvo lugar anoche la comida ofrecida por el conde de Orlowsky a un grupo de sus amistades.

Asistieron las señoras:

Isabel Quiñones de León de Christophersen, María Meyer Pellegrini de Vallée, Felicia Dorrego de del Solar.

Señores: Pedro Christophersen (hijo) Alberto del Solar, general Tomás Vallee y Toribio Ayerza.

—Ha sido iniciado ayer en la residencia del señor René Rodrigué un interesante torneo de tennis, en el que toman parte las parejas formadas por los señores y señoritas: Roberto Acevedo con María Antonieta Lamas; Tomás Otaegui (hijo) con María Rosa Pico Estrada; Carlos Rodrigué con María Cristina Barrenechea, Hugo Cárdenas con María Carmen Miguens, Jack Rodrigué con María Miguens, Juan Pico Estrada con María Mercedes Rodrigué, Fernando Carabassa con Cristina Bunge.

—Una numerosa concurrencia se congregó ayer en los salones del Club Mar del Plata a las horas del te, que fueron amenizadas por la orquesta Salotto.

Por la noche igual afluencia de público se notó durante la función cinematográfica realizada en el mismo.

El éxodo de veraneantes da lugar a que la estación se vea concurridísima a la hora de la partida de los trenes.

Ayer tarde, a la salida del rápido, anotamos la presencia de las señoras:

Carmen Alvear de Christophersen, M. Carmen Sala de Demaría; Esther Marín de Beazley, Etelvina Costa de Sala, Otilia Alcorta de Rodríguez, condesa de Sena, Mercedes Elortondo de Alvear, Lucrecia Salas de Peña, Mercedes Paz de Ocampo, Isabel Quiñones de Christophersen, Marcela Duggan de Torres, Felicia Dorrego de del Solar, M. Rosa Lezica de Alvear Pirovano, Elena Roca de Victorica, Gabriela Acosta de Ocampo, Delia Alvear de Ocampo, Carmen Alvear de Peña, Mercedes Marín de Bosch, Felisa Astengo de Areco.

Señoritas: Inés Chevalier, Carmen Christophersen, Emma Rosa Areco, María Luisa y Laura Salas, Mercedes y Carmen Lynch Gorostiaga, Valentina y Juana Sáenz Valiente, Antonia Quiñones de León, Sara y María Luisa Sánchez Terrero, Mercedes Alvear, María Esther Paz, Clara Ocampo, Mercedes y Magdalena Bosch Marín, Mercedes Ocampo Paz, Marcela Torres.

◎◎◎

Por la señora Rosario Gorostiaga, recientemente fallecida, se celebró esta mañana un funeral en el templo de San Nicolás.

Entre la distinguida concurrencia que asistió, figuraban las señoras y señoritas:

Teodelina Alvear de Lezica, Magdalena Barreto de Beazley, Carmen Marcó [illegible] Hubert, Boyelen, Es[illegible] de Pereyra Iraola, Nieves [illegible] de Padilla, Carmen Ayerza, Ana Temperley de Viel, Micaela Gorostiaga, Elisa Gómez de Pico, María Leonor Villanueva, Cora Trelles, Teodelina Lezica de Uriburu, Irene Varela de Montes de Oca, Judith Varela, María Jacobé de Ayerza, Maruja y Constancia Ramaugé, Rosaura Bonorino de Astoul, Sara Lacroze de Martínez de Hoz, Lola Lacroze de Torres, Josefa Fernández de Ramaugé, Virginia Viel Temperley, Irma Taylor de Díaz, Ana María Belgrano de Helguera, Julia D. de Laborde, Eloísa Alcorta de Williams, Carmen Trelles Tomkinson, Elina Frías de Ovando, Delia Somellera de Lara, Virginia Trelles Tomkinson, Carmen Rodríguez Larreta, Celia y Amalia González Durán, Emma Trendelburg, María Cristina, Amalia y Eufemia Gramondo, María Amelia y Rosario Carranza, Elena Williams de Picasso, Julia Lacroze, Clemencia Frías de Williams, Elena F. B. de Irigoyen, Leonor Guerrico de Villanueva, Delia V. de Aberastury, Teresa Mattos de Islas, Raquel Ayerza, Jovita Gorostiaga, Matilde Castilla de Gorostiaga, Amelia R. de Montes de Oca, señoritas de Montes de Oca, Sara Legarreta de Aguirre Paz, Rebeca Montes de Oca de Varela, María Cristina Gorostiaga de Ramírez, Alcira Casares de Tomkinson, Celia del Campo, María Alcira y María Lina Tomkinson Casares, Natalia Montes de Oca, Lastenia Padilla de Frías, Mercedes Gorostiaga de Taylor, Rosa del Campo de Botet, Celina V. de Solveyra, Sara Gowland de Lacroze, etc.

Señores: Alfredo Viel, Luis Díaz Valdez, Juan A. Lacroze, Pablo Lascano, José Antonio Gorostiaga, Alfredo A. Martínez de Hoz, M. A. Montes de Oca, Francisco Uriburu, Juan José Varela, José M. Trelles, Carlos Rodríguez Larreta, Eugenio Ramírez, Enrique C. Tomkinson, Julián J. Solveyra, Eduardo Elguera, Alfredo Duhau, Mario M. Calderón, Manuel Augusto Lavié, Leopoldo Montes de Oca, Carlos Tomkinson, Julián Taylor (hijo), Diego Taylor Arriola, Carlos M. Islas, Bernardo de Irigoyen, Alejandro Elguera Belgrano, Rómulo Ayerza, Manuel Láinez, Martín Pereyra Iraola, José A. Frías, Francisco J. Beazley, Manuel A. Carranza, Rufino Varela, Justiniano Casares, Félix Astoul, Benjamín Frías, B. R. Obligado, Julio Botet, etc.

◎◎◎

No pueden ser más halagüeñas las perspectivas que ofrece el baile de "mi carême" que se realizará mañana en el Tigre Hotel y cuyo producto será a beneficio de los pobres de la localidad.

La expectativa social es grande y la demanda de entradas augura un concurso tan numeroso como distinguido.

El recinto y la terraza serán ornamentadas de acuerdo con lo que se acostumbra en Francia, de donde procede esta fiesta; el salón ostentará vistosos adornos orientales, grandes cortinados y flores artísticamente colocadas.

La terraza ha sido completamente cubierta.

La parte musical estará a cargo de cuatro orquestas, una de ellas de zíngaros, colocadas en lugares convenientes, que ejecutarán piezas coreadas.

Las invitaciones serán canjeadas por entradas, en las casas de las señoras Corina Boujan de Benítez, Libertad 1388, y María Cabrera de Wilson, Carlos Pellegrini 1080, de 3 a 6 de la tarde, o en el Tigre Hotel.

—Se ha designado en la reunión de ayer una comisión de recepción, compuesta por los señores:

Ernesto Frías, Sergio García Uriburu, Juan Pearson, Juan Quevedo, Juan Carlos Rodríguez, Alejandro Gowland Buttner, Eduardo Lanús, Carlos Costa, Aquiles Pirovano, Jacinto Peralta Martínez, Guillermo Madero Irigoyen, Ramón Luis Oliveira Cézar, Vicente Fidel López, Marcelo Costa Paz, Alberto Villegas, Rafael Pividal, René Penard Fernández, Jacinto Villegas, Celestino Rossas, Carlos Peralta Alvear y Luis María Estrada Zelis.

◎◎◎

Dos hijos del embajador de España, señor Soler y Guardiola, se embarcan para dicho país el 2 de abril, en el Victoria Eugenia.

El señor Soler y Guardiola ha retenido ya los pasajes con ese objeto.

◎◎◎

Entre la gente de mar — dice un diario de Montevideo, con fecha de ayer — fué durante el día de ayer objeto de toda clase de comentarios la silueta de un barco de pequeñas dimensiones, que por la tarde había fondeado en el antepuerto.

Se admiraba la esbeltez de su casco, la pureza y la elegancia de líneas de su construcción y la gallardía náutica que revelaban sus contornos arrogantes. Era el yate argentino "Atair", perteneciente al distinguido sportsman señor Federico Leloir, personalidad descollante en el mundo social y deportivo de la capital porteña.

Esta embarcación zarpó de Buenos Aires en la noche del último viernes, conduciendo a su bordo, rumbo a las costas de Maldonado, a los señores ingeniero Anselmo Sáenz Valiente, Abelardo Gutiérrez, R. P. Franceschi y su propietario, quien, al mismo tiempo, es capitán de la nave.

El yate "Atair" llegó a Piriápolis en la mañana del sábado, y allí permaneció hasta el domingo, día en que se dirigió a Punta del Este.

En las costas de Maldonado, los excursionistas argentinos dedicaron algunas horas a la pesca.

De Punta del Este salieron ayer por la mañana, en demanda del puerto de Montevideo, adonde, como antes decimos, llegaron hacia la tarde.

Desde su salida de Buenos Aires hasta su arribo a nuestro puerto, el "Atair" ha navegado sin novedad, con una velocidad media de 13 millas por hora.

Poco después de haber fondeado el yate en el antepuerto, nos trasladamos a su bordo con el fin de interrogar a los excursionistas argentinos, respecto de sus impresiones de viaje y de conocer a la vez en todos sus detalles las características del grácil y pequeño buque.

Su propietario y sus compañeros de viaje, los nombrados caballeros de la vecina orilla, acogiendo amable y gentilmente nuestra visita, nos hicieron entonces una serie de referencias, cuya parte esencial queda consignada. Nos manifestaron, también, su satisfacción por las condiciones de bonanza que había favorecido su jira por nuestras costas del Este, mostrándose encantados de las bellezas naturales en que abundan.

Por lo que se refiere a las características del "Atair", lo mismo que a la construcción interior y confort de sus instalaciones, debemos decir que las primeras contienen las condiciones indispensables en un barco de su índole, y que las segundas responden perfectamente a todas las exigencias de la necesidad, del lujo y del más refinado buen gusto.

Para concluir, añadiremos que la tripulación del "Atair" se compone de seis [illegible]

El yate zarpó ayer a última hora, de regreso a Buenos Aires, su punto de partida.

◎◎◎

Cumple hoy 75 años de edad el general José Ignacio Garmendia, el distinguido militar y escritor de tan larga y meritoria foja de servicios.

El aniversario sorprende al general Garmendia un tanto indispuesto, por lo que esta mañana no tenía resuelto recibir personalmente a los amigos que pasen a saludarle.

De todos modos, la fecha dará oportunidad a una significativa exteriorización de los afectos y simpatías que rodean al viejo militar.

◎◎◎

Falleció anoche en el Tigre el señor Servando de la Sierra, persona muy considerada por sus nobles condiciones de carácter y que disfrutaba de general aprecio entre cuantos le conocían.

El deceso del señor de la Sierra se produjo repentinamente, causando la noticia ingrata sorpresa entre sus muchas amistades.

Afecta este fallecimiento a conocidas familias de nuestra sociedad, entre otras, las de Sierra, Ezpeleta, Ponce de León, Otaño, Racedo, Terrero, Estrada.

Las exequias se celebrarán mañana en la Recoleta.

El cortejo fúnebre partirá del Tigre a las 10 de la mañana y del Retiro a las 10.45.

En el templo del Pilar se oficiará una misa de cuerpo presente a las 11 de la mañana.

◎◎◎

El casamiento de la señorita Susana Ugalde con el doctor Julián Enciso se efectuó ayer por la tarde, como estaba anunciado, en casa del señor Alfredo Israel y señora Clotilde Ugalde de Israel.

La ceremonia revistió carácter íntimo.

Bendijo la unión el presbítero Sánchez, ante un artístico altar adornado con gasas blancas, muguets y azahares, en el que se había colocado un magnífico Cristo antiguo, de marfil.

La novia hizo su entrada al salón del brazo de su hermano, señor Máximo Ugalde, y luciendo un elegantísimo traje de tul de ilusión, sujeto el velo que cubría el rostro, con una coronita de botones de azahar.

Seguía el novio, que acompañaba a su señora madre, Gregoria Nazarre de Enciso.

Luego venía el siguiente cortejo:

Agustín Enciso y su señora Albertina Uglade, Alfredo Israel y su señora Clotilde Ugalde, Leopoldo del Campo y señorita Elina Enciso, Ana Luisa Portela de Ugalde y Julián Portela, Ana Enciso y Manuel Portela, Sara Ugalde y Florencio Palacios Costa.

Asistió un grupo muy íntimo de familias, entre las que anotamos a las señoras:

Lucida D'Amico de Lezica, Cora Fauvety de Jiménez Videla, María Jacinta Moreno Carabassa de Lezica, Luisa Israel de Portela, María Teresa Gondra de Gaona, Felisa Moreno Carabassa de Lezica y Corina Kruls de Fauvety.

Señoritas, María Luisa, María Rosa y María Elena Fauvety, Josefina y María Israel Sicardi, Cora Ugalde, Blanca Israel, Agustina y Ramona Nazarre.

◎◎◎

Llegó ayer a bordo del León XIII el señor Manuel García Love, nombrado ministro de España en Chile y Brasil.

El señor García Love permanecerá entre nosotros posiblemente hasta el domingo, que tomará el tren internacional para pasar a Chile a hacerse cargo de su puesto.

◎◎◎

El marqués de Salamanca se embarca para España el 2 de abril próximo, a bordo del Reina Victoria Eugenia.

Más tarde irá a reunírsele su señora María Julia Martínez de Hoz.

◎◎◎

Se ha fijado para el 7 de mayo próximo la boda de la señorita Sara Cautére con el doctor Ramón López Lecube.

La ceremonia se efectuará en casa de la novia, siendo padrinos la señora Julia Cautére de López Buchardo y el señor Ramón López Lecube.

En el matrimonio civil actuarán como testigos, por la novia, los señores Cecilio López, Miguel Estevarena y Luis Alberto Cautére, y, por el novio, el doctor Estanislao S. Zeballos y los señores Alejandro Shaw y Alejo López Lecube.

◎◎◎

El tren diurno de ayer, llegado anoche a Constitución, trajo de Mar del Plata en grupo numeroso de viajeros conocidos.

Figuran, entre ellos, los señores:

Miguel Alfredo Martínez de Hoz y su señora Julia Elena Acevedo, esta última algo enferma; las señoras Zelmira Paz de Gainza y sus hijos; señoritas Elvira Arredondo, Elisa Alvear de Bosch y sus hijos; Hortensia y Corina Berdier, Daniel Ortiz Basualdo, su señora Mercedes Zapiola y sus hijos; José Luis Murature y familia, Ezequiel Bustillo, Domingo Schoo y familia; José Antonio Areco, Carlos Dormal, Manuel Jorge Acosta, Carlos Salas, Wenceslao Paunero, Eduardo Peña, Carlos Vidal Cárrega, etc.

LA MODA EN PARIS

Toilette por Redfern

◎◎◎

Esta noche regresa a Mar del Plata el doctor Ricardo Cernadas.

◎◎◎

Para el hogar:

BACALAO A LA VALENCIANA

Ingredientes: bacalao sin espinas, huevos, manteca, pimientos de Calahorra y harina.

Sancóchese en agua hirviendo un kilo de bacalao sin espinas, el que se habrá puesto a desalar el día antes y cortado en trozos de dos dedos de ancho y el doble de largo.

Después de un cuarto de hora se retiran los trozos, se los seca bien y luego se los moja en tres o cuatro huevos batidos — es mejor todavía poner más yemas que claras — y se los pone a freir en aceite bien caliente.

Póngase al fuego una cazuela que pueda presentarse a la mesa, con dos cucharadas de manteca. Colóquese después una camada del bacalao frito, encima, otra de pimientos de Calahorra, polvoréese con una cucharadita de harina.

Agréguese otra camada de bacalao, otra de pimientos, etc., cúbrase bien con caldo.

Tápese la cazuela y póngase a hervir despacio, a fuego lento por espacio de hora y media.

PETITS PAVES DE ALMENDRAS

Ingredientes: harina, manteca, azúcar y almendras.

Tómese 200 gramos de azúcar, 200 de manteca y 300 de harina.

Agréguese a todo esto almendras pisadas y mézclese bien hasta que forme una masa dura, quebradiza.

Tómese por pequeños trozos más o menos del tamaño de un dado, y se aplastan bien con el puño.

Luego se corta en cuadritos y se coloca sobre la plancha del horno, a fuego vivo.

Estos petits paves pueden conservarse varias semanas en cajas de lata.

◎◎◎

El cuello y los hombros son, hoy por hoy, dado el uso de los collares y descotes, la preocupación del mundo femenino, pues nada realza tanto la belleza de un rostro de líneas regulares como un cuello alabastrino y bien cuidado.

Los músculos del cuello son muy dóciles y fácilmente puede convertirse en hermoso un descote no falto de defecto, pues responden con rapidez al cuidado y al ejercicio.

Nunca deberá usarse agua caliente para el lavado del cuello, pues relaja los tejidos. El agua deberá ser tibia y el lavado terminará en un baño frío.

El agua fría es un tónico admirable, y helada es aún mejor.

El momento más oportuno para esta parte de la higiene, es antes de acostarse. Por medio de abluciones de agua fría, se procederá a abrir los poros; luego, con una crema buena se dará una serie de masajes, observando los siguientes movimientos:

Con la cabeza inclinada, doblar la barba todo lo posible, cruzando las manos en la nuca.

Se iniciará entonces una serie de movimientos inclinando la cabeza hacia la izquierda y hacia la derecha, mientras duren los masajes, doce o quince veces al empezar.

El segundo ejercicio consistirá en desarrollar la parte de adelante del cuello, inclinando la cabeza hacia atrás, repitiendo iguales movimientos.

Lo mismo podrá hacerse con los ejercicios tendientes a desarrollar la parte izquierda y derecha del cuello, con la variante que los movimientos suplementarios serán hacia atrás y hacia adelante.

Al levantarse, por la mañana, no deberán usarse jabones ni agua caliente, sino agua fría en abundancia y fricciones con una toalla suave.

Si el cutis es delicado y se resiente, será bueno pasar una ligera capa de crema antes de empolvarse.

Esto, no sólo hará adherir mejor los polvos, sino que será un preservativo eficaz contra el polvo de las calles y las inclemencias del tiempo, sobre todo de los rayos solares.

◎◎◎

Se anuncia el compromiso matrimonial de la señorita Josefina Nazar con el señor Roberto Campbs.

◎◎◎

No se ha notado variación alguna en el estado del señor Marcelino Mezquita.

—Mejor el señor Angel Sastre.

—Se encuentra enferma, la señora María Luisa Cáceres de Astigueta.

—Se halla enfermo, el señor Rodolfo Ugalde Livingston.

—Continúa en el mismo estado el doctor Julio A. Rojas.

◎◎◎

Ha sido anunciado el compromiso matrimonial del duque Enrique Borwin de Mecklemburgo-Schwerin con mistress Lily Oelrichs Martín, una belleza norteamericana de la más alta sociedad. Este compromiso viene a coronar una historia novelesca.

El duque es, virtualmente, un príncipe real por nacimiento, siendo sobrino del gran duque reinante de Mackelmburgo-Schwerin.

El duque Enrique Borwin, que tiene ahora 31 años, ha tenido muchas más aventuras que ninguno de los miembros de las familias reinantes de Europa. Su prometida, Mrs. Martín, pertenece a una familia famosa por la belleza y la vivacidad de sus mujeres y la energía de sus hombres.

La hermana de Mrs. Martín, mistress Leonard M. Thomas, considerada como la dama más hermosa de la sociedad norteamericana, es una entusiasta sufragista.

Mrs. Martín quedó viuda hace algunos años, y siendo joven, rica y bella, se vió perseguida por una nube de adoradores, sin que ninguno llegase a interesar su corazón.

Hace más de dos años conoció al duque Enrique Borwin en un "rancho" del Arizona. El duque se enamoró perdidamente de Mrs. Martín, y ésta, aun cuando se interesaba con el relato de las aventuras del joven aristócrata, hallaba que no eran aún lo suficiente extraordinarias para inducirla a perder su libertad.

Entonces vino la guerra europea, y el duque Enrique pensó trasladarse a Alemania, par luchar por su patria, imaginando, para ello, un ardid que le permitiese burlar la vigilancia de los buques británicos.

Para poner en práctica su plan, se dirigió al capitán de un buque holandés, que se hallaba en el puerto de Nueva York, y, con nombre supuesto, se contrató como fogonero. El duque hablaba correctamente el holandés, que aprendió durante [illegible] Enrique, esposo de la reina de Holanda y primo suyo.

El duque, vistiendo ropa apropiada a su trabajo, hizo la travesía en las mismas condiciones que sus compañeros de tarea.

Durante el viaje fueron detenidos por un buque de guerra británico, cuya oficialidad revisó la documentación, sin hallar en ella nada sospechoso, y bien agenos de creer que entre los tiznados trabajadores de las máquinas se encontraba un miembro de la familia reinante de Alemania.

Tan pronto como el duque logró arribar a Holanda se dirigió hacia su patria e ingresó en las filas del ejército germano.

Esta conducta le hizo ganar terreno en el corazón de Mrs. Martín, y su actuación militar ha terminado por rendir a la bella dama norteamericana, poseedora de una fortuna calculada en 15 millones de dólares.

El duque Enrique Borwin de Mecklemburgo-Schwerin es sobrino en primer grado del gran duque Federico de Mecklemburgo-Schwerin, soberano de uno de los estados confederados de Alemania. La hermana del gran duque, la duquesa Cecilia, está casada con el kromprinz.

El duque Enrique Borwin se casó en 1911 con Isabel, condesa viuda de Gasquet James, nacida en Pratt, en Kingston, cerca de Nueva York; pero el matrimonio fué anulado en 1913 por el tribunal supremo de Rostock, fundándose en la desigualdad de nacimiento.

◎◎◎

Han partido:

Para Pirán, la señora Candelaria Lezica de Serantes y su hija Sara.

—Para Piriápolis, el doctor Manuel Augusto Zavaleta y su señora Ana Tiscornia.

—Para Baradero, el señor Héctor Bengolea Cárdenas, su señora Georgina Allende y su hijo.

—Para Rosario, el doctor Augusto Bunge.

—Para La Falda, el señor Angel Delfino.

—Para Corientes, el doctor Horacio Silgueira.

—Para Montevideo, el señor Carlos A. Acevedo y familia.

—Para Córdoba, el señor José Iturriaga.

—Para Mar del Plata, el señor Tulio Noceti y su hija Matilde.

—Para el mismo punto, la señora Clotilde A. de Fernández y su nieto David Fernández.

◎◎◎

Han llegado:

De Sierra de la Ventana, el señor Manuel Láinez y su señora Elvira de la Riestra de Láinez.

—Del mismo punto, la señora Manuela Casas de Achával y su hija Clemencia.

—De French, la señora Cándida Victorica de Padilla y su hija Clemencia.

—De Salta, los señores Angel J. Usandivaras y Benjamín Dávalos.

—De Puente del Inca, el señor Pedro Torrent.

—De Camet, el señor Fernando Ortiz Echagüe.

—De Mar del Plata, el doctor Armando D. Davel, su señora Emma Obligado y su hija.

—De Necochea, el señor Jorge Rodríguez, su señora Hemilce Delpech y la señorita Irma Delpech.

—De Monigotes, el señor Benjamín Segura.

◎◎◎

De La Plata:

Se ha publicado el programa de las regatas que se correrán el domingo en Río Santiago y que motivarán una gran reunión social.

—En la rifa del doble faeton donado por la niñita María Graciela Bertomeu, en el último corso infantil, resultó favorecido el número 395.

—Las Hijas de María Auxiliadora harán celebrar mañana a las 10 a. m. una misa por el reverendo padre Juan Zanetti, que fué su primer director espiritual, en la capilla del colegio.

—Se ha formalizado en Pergamino, el compromiso matrimonial de la señorita María Argentina Pereyra Duarte con el señor Ernesto Duarte.

La gran noticia ha sido muy bien recibida en nuestra sociedad, entre la que cuenta la señorita Pereyra Duarte de muchas y merecidas simpatías.

—Se dirá mañana sábado, en San Ponciano, un turno de misas de 7 a 10, en sufragio del alma del señor Godofredo Lozano.

—De Tigre, la señora Fermina B. de Silva, acompañando a sus hijitos Carmen y Ernestina. Pasará una temporada en casa de la señora Alexande de Silva.

◎◎◎

De Rosario:

Anoche continuó funcionando la kermesse que patrocina una comisión de caballeros, a beneficio de las escuelas gratuitas "Valentín Guevara" y "José Castagnino".

—El 15 del corriente se realizará en el Edén Park una función extraordinaria a beneficio de la sociedad Protectora de la Santa Infancia.

—En breve se ausentará a Europa, por una temporada, el gerente de la compañía de electricidad, señor A. H. Unwin.

—El 12 del corriente será consagrado el enlace de la señorita Berta Menchaló con el señor Enrique J. Bertelegni.

—El sábado próximo se efectuará en el Hotel Mayo el banquete con que es obsequiado por sus amigos el señor Enrique J. Bertelegni, con motivo de su próximo enlace.

—Se encuentra más aliviada, la señora Ana Luisa de Salvi de Rodríguez.

—De la capital federal, regresó el jefe político señor Néstor Noriega.

—Para Buenos Aires, el señor Julián Colombo Berra.

—Del mismo punto, la señora Andrea Carrasco de Puso y sus señoritas hijas.

—Para la capital fedral, el doctor Romeo David Saccone.

—De la metrópoli para Santa Fe, el senador nacional señor Ignacio Iturraspe.

ESTUDIO FOTOGRAFICO
de F. BIXIO & Cía.
Trabajos camerados y modernos. Arte en los retratos de novios y niños.
B. DE IRIGOYEN 185 — U. T. 1372 Libertad—BUENOS AIRES
Sucursal MAR DEL PLATA, Rambla 112

LA PRIMERA PALABRA
DEL MEDICO...
al consultarle Vd. sobre el malestar de su niño será para aconsejarle que lo dé
AVENOL
"Siempre Fresco"
Elaborado con cereales escogidos del más alto valor nutritivo, AVENOL es el gran alimento para niños y personas débiles.
De venta en las buenas Farmacias y Droguerías.
LA VASCONGADA—Bs. As.

UN CUTIS HERMOSO
es admirado y ansiosamente perseguido por toda mujer de refinamiento. Las pecas y otras decoloraciones de la piel desfiguran la tez más perfecta y perjudican a una cabeza admirablemente formada, así ayudada en hermosear el cutis por medio del uso constante de la
CREMA "BELLA AURORA"
Esta deliciosa preparación ha sido, por muchos años, reconocida por todas las mujeres del mundo, como un requisito indispensable para el tocador. En caso de que usted no pueda obtenerla de su comerciante local, nos complaceremos en enviarle por correo y al recibo de 50 centavos, un bote como prueba, o uno de tamaño grande, al recibo de $ 1.00 oro americano.
Garantizamos perfectos resultados o devolveremos inmediatamente el dinero.
Nuestros folletos ilustrados "Modo de quitar las pecas" y "Lo gustaría aumentar su belleza" serán de gran interés para usted.

Stillmann Freckle Cream Company
Depto. L. Aurora, Illinois, E. U. A.
Fabricantes de la crema, jabón, polvo y colorete "Bella Aurora", así como de un gran número de otras preparaciones para el tocador.
Al escribirnos, refiérase a este aviso de LA EPOCA.

CARRERAS DE CABALLOS

HIPODROMO ARGENTINO

LA REUNION DE AYER

BREVES COMENTARIOS

No debemos ni podemos tampoco quejarnos del resultado de la reunión de ayer. En todas las pruebas se impusieron candidatos que si no merecieron el favoritismo de la cátedra, contaban en cambio con gran opinión por el resultado de sus performances anteriores.

Así vimos cómo en la prueba inicial, reservada para "saltarines" Young Fellow, que fué cotizado en primer término, salió airoso por varios cuerpos; como Pura Cepa y Well Meant, respondiendo a igual favoritismo, se adjudicaron el triunfo en forma fácil y como también Campeador, Protea, Leader y Smart, señalados en las crónicas de la víspera como buenos candidatos, lograron el triunfo batiendo a rivales de mayor prestigio

Campeador II, por Elmstead y Pity Me, ganador de la carrera de productos de 2 años.

y más sostenidos en las cotizaciones.

Así, pues, las protestas, las iras, la cólera y la furia del cronista quedan para otra oportunidad, que desgraciadamente ha de llegar y en el comentario de la reunión de ayer se expresa así:

—

Primera carrera — Young Fellow — El público o quien fuera hizo favorito al hijo de Calepino que reaparecía después de larga ausencia con ejercicios satisfactorios y sus miembros delicados curados radicalmente.

El estado de la pista le era además favorable.

Y aunque entre los que todo lo saben — nos referimos a profesionales y cronistas — se descartaba el triunfo de El Payo, alguien, no recordamos quién, nos aseguró muy misteriosamente, pero con una absoluta convicción que Young Fellow, el hijo de Calepino, no podía, de manera alguna [illegible].

Nos preparamos para presenciar el espectáculo que prometía ser interesantísimo.

Puesto el lote en movimiento — como dicen los clichés habituales de las crónicas — se destacó al frente el favorito que con una acción desenvuelta fué ganando mayor ventaja mientras saltaba a la vez los obstáculos con una agilidad felina.

Lo seguía El Payo, a éste Lindona y a la hija de Diamond Jubilee el crack Everest... El momento fué angustioso, la situación difícil, comprometida...

Era el caso esperar la atropellada de El Payo, que sin duda había de llegar y que era inminentemente necesario que llegara para que las afirmaciones rotundas de los que todo lo saben se vieran coronadas por el éxito...

Young Fellow seguía al frente siempre con la misma acción fácil y desenvuelta galopando camino de la victoria... y El Payo no atropellaba... Saltaron el último obstáculo y todo terminó, desapareció el interés — si es que lo hubo en algún momento — la carrera perdió todo su atractivo, y nos preparamos para felicitar a la voz misteriosa que nos aseguró la inhabilidad de Young Fellow, felicitación que más entusiasta debía hacerse extensiva a los que todo lo saben que una vez más han demostrado no saber nada...

Al iniciarse la reunión con el triunfo de un favorito, los profetas anunciaron calma y bonanza...

¡Esperemos! ¡Esperemos!...

—

Segunda carrera — Pura Cepa — La hija de Your Majestic se reveló en una oportunidad en que nadie — menos ellos — lo sospechaba. Y fué una lástima porque entonces abonaba un bonito dividendo que multiplicado por los boletos que aportaron los de la casa representaba una suma respetable de dinero. Bien que lo lamentaron... Ayer, en cambio, no era del caso buscar el desquite, la opinión toda la había señalado como la candidata imbatible, y el público había de asaltar las ventanillas con esa fe ciega de los que creen en favoritos. Sería un dividendo insignificante... pero seguro. En efecto, la pupila del stud La Mimosa no bien se levantaron las cintas se destacó al frente para continuar en cómodo galope hasta la meta.

No falta quien asegura que Latina hubiera sido la ganadora en otra cancha, mejor dicho, en una pista completamente seca. Son opiniones.

La verdad es que la pupila de Ramón Silva en los tramos finales avanzaba con un empuje temerario, si bien pudiera ser también una simple impresión óptica debida al contraste con las demás enemigas que completamente agotadas retrocedían en lugar de avanzar...

Pero la pupila de República Pérez ya tenía el triunfo descartado desde la mitad de la recta; parece esta tordilla muy regular, de acción fácil y con algunas calidades sospechables, tan sólo por el momento, ya que en sus dos únicos compromisos no ha batido a nadie. Pero en breve se le presentará una oportunidad brillante para demostrar sus calidades. En el Casares... y aunque no es de las candidatas que más se destacan, creemos que será de las que producirán mejor performance. Nuestra impresión es ésta: se trata de una potranca regular, de estimables condiciones, que ha de incorporarse bien pronto al número de las productivas...

Y si nos equivocamos no podrá negarse nuestro buen deseo...

—

Tercera carrera — Campeador II — Las carreras de productos encierran un evidente peligro; comprendemos el temblor que domina a los profesionales en el supremo momento de la largada, y la palidez espectral de los propietarios hasta que la caballada en su avance no ha llegado a la mitad de la recta.

Es que en verdad, todas estas carreras de velocidad donde el éxito de cualquier competidor está en la largada, son de un peligro gravísimo e inevitable.

Todos estos comentarios si bien carecen de novedad son oportunos, pues el fracaso de Radieux, el hijo de Arcadie y Roseville, que defiende los colores del stud Telaraña no tiene otra explicación que su mala largada.

Vimos cómo al levantarse las cintas quedó algo rezazado y cómo en la confusión del primer momento dos contrarios los cruzaron, obligándolo al jockey a quedar más rezagado aún... En tanto Campeador, Kingfisher y Aneiros disparaban en la punta desesperados, temerosos, huyendo del enemigo, del gran enemigo que veían en Radieux.

Campeador y Kingfisher dieron fácil cuenta del pupilo del stud Vihuela trabándose ambos en reñida lucha de la que salió vencedor el hijo de Elmstead...

Ya se daba como descontado el placé del pupilo del stud Ascot, cuando avanzando desde los últimos puestos Radieux no solamente quebró sin mayor esfuerzo al hijo de Sand Apple, sino que puso en serio apuro la victoria de Campeador que agotado por el esfuerzo primero llegaba a la meta con medio cuerpo de ventaja, sin acción, sin coraje...

Campeador abandonó la categoría y esta hazaña ya no hay quien se la quite... Radieux en cambio permanece todavía en el montón de los que nada han producido, si bien se halla muy próximo a su primer victoria, que será, no hay duda, digna de mayor elogio [illegible] ayer perdió [illegible].

El lote presentado ayer no podía ser más ordinario; los Chinchorro, Obrizo, Elmstead, Magno y Colombo estaban a la orden del día...

—

Cuarta carrera — Chilca — No sorprendió tanto la victoria de esta hija de Rosales, porque a último momento, cuando las campanillas de las oficinas del "beatting" anunciaban su próximo cierre, circuló el dato de muy buena fuente, repartido por algunos con una insistencia molesta.

Indudablemente, esta Chilca, cuando era del stud Fusette tenía ciertas condiciones estimables que le permitían actuar con probabilidades en carreras como ésta donde los competidores pertenecen a una categoría mediocre, con residencia en el hipódromo de La Plata y sucursales en todos los acogidos.

Bien preparada para esta carrera, porque el entraineur Quijano, sin ser una notabilidad es un profesional discreto, resolvieron jugar con fe, con esperanza y con... nada más.

La suerte los protegió, la suerte que para todos tiene una sonrisa aunque para algunos demasiado breve, se acordó de Quijano el bueno, el grande, el noble, el infortunado Quijano célebre — más o menos — en una época que pasó y que nó volvió más, porque desde hace tiempo, mucho tiempo, no sabe lo que es acercarse al pesaje a recoger ningún vencedor...

Ganó con susto — dígase la verdad — y sus partidarios en vez de aclamarla, animarla, sellaron sus bocas, pegados los labios, sin atreverse a hacer el menor gesto o el menor movimiento temerosos de que Halagüeña en su avance descontara la pequeña ventaja que todavía conservaba la hija de Rosales...

Riparia en una atropellada infructuosa alcanzó tan sólo el tercer puesto, delante de Eloybach, nada menos que el hijo de Offembach, el pupilo del stud Dominius, que el día menos pensado nos va a sorprender con un batacazo de regulares proporciones...

También en esta carrera figuraban algunas sangres de prestigio, Griffon, Orléans... etc. Y es natural, puesto que el progreso de la raza no hay que buscarlo precisamente en estas carreras...

—

Quinta carrera — Protea — Se hizo la fija y no porque sus contrarias no hicieran las diligencias necesarias para impedirlo, pues Torterolo y Englander parecían en los tramos finales confabulados contra Acosta... Pero no hubo forma.

Nuestra favorita Protea tomó desde la largada la dirección de la carrera distanciándose de Rapiña que por un momento quiso apareársele con intenciones siniestras, y siguió su camino dejando que Mimí Pinsón la persiguiera de cerca y que Torterolo con Perjura calculara la atropellada y Englander con Muñeira llevara el tren de la carrera con la precisión de un cronómetro...

La pupila del stud Congreso venía especialmente preparada para esta carrera, tan bien preparada que ni le faltaba nada ni le sobraba tampoco nada. A punto... como diría un jefe de cocina ante un hermoso budín a punto de ser presentado en la mesa de un "gourment" delicado y exigente.

Felipe Núñez no es de los que más seguido concurren al pesaje, pero cuando se ha esmerado un tiempo en la preparación de una fija, difícilmente le falla. Esta es fama que él se atribuye y que en esta oportunidad parece confirmarse.

De punta a punta, como los cracks, como si en realidad tuviera corazón y supiera de luchas y guapezas... Mimí Pinsón cuando debió atropellar desapareció, cuando atropelló Perjura era tarde y los bríos de Muñeira no eran tantos como para avanzar desde los últimos puestos, descontando una ventaja demasiado grande.

Así la fija llegó a su término felizmente. Nuestro pronóstico se cumplió. Un buen dividendo.

Y la sonrisa de Felipe Núñez parecía por lo enigmática tan admirable como la de Gioconda... aunque el enigma reside en la cantidad de boletos jugados y no en otra cosa...

—

Sexta carrera — Leader — Tanto hizo Valentín Fernández con una tenacidad y constancia admirables, que el hijo de Saint Michan, después de figurar varias veces en el placé, se adjudicó la tan anhelada victoria de extremo a extremo y por tres cuerpos, como los cracks...

Al enfrentar la recta el numeroso pelotón inició sus evoluciones, buscando cada competidor mejor colocación en tanto que el pupilo del stud La Morada sacaba mayor ventaja, intentando en esa disparada huir del avance del malón...

Prudencia no es cobardía, afirman los hombres reposados y tranquilos de instinto de conservación ultradesarrollado, y la prudencia del aprendiz Denna, que a medida que va siendo más hombrecito huye más del peligro, fué de espléndidos resultados, pues lo llevó al triunfo sin susto, sin temores, sin que el avance de la indiada lo amedrentara...

El interés de la carrera quedó desde entonces en la lucha por el placé de Menos Uno que venía en los primeros puestos con Lord Beatty, el eterno tercero y Marco Polo que avanzaba con bríos y con malos deseos, pues su victoria — imposible ya — nos habría dejado a todos boquiabiertos.

Pero Menos Uno quebró fácil al pupilo del entraineur Frazer y éste a su vez batió sin esfuerzo a Marco Polo.

Ni en la lucha del placé tampoco se halló interés ninguno; quiere decir, pues, que la sexta carrera por el número de sus competidores ofrecía solamente un espectáculo más o menos divertido, el de los hulanos en una carga furiosa, con su Leader al frente, y con el mismo humorismo con que Bernard Shaw mira algunas escenas de la guerra, nosotros contemplamos el espectáculo de ese final tonto, insípido, sin lucha, ni emoción...

Llegada de la 5a. carrera — 1a. Protea (M. Acosta), 2a. Perjura, 3a. Muñeira, 4a. Anarquía

No obstante en los profesionales interesados en esa carrera debió desarrollarse la eterna tragedia de las grandes pérdidas, de los castillos derrumbados y las ilusiones muertas...

—

Séptima carrera — Well Meant — También fué nuestro favorito y al verlo triunfar, sentimos la doble satisfacción de salir airosos con un pronóstico y y ver cómo la suerte seguía protegiendo al viejito Iralde, tanto tiempo olvidado con la misma injusticia que se olvidaron otros muchos profesionales competentes, laboriosos y honestos.

Well Meant ha de ser — y lo va demostrando paulatinamente — uno de los mejores elementos de handicap de cuantos actualmente salen a las pistas.

Lleva ya realizada una campaña más que favorable. Después de abandonar la categoría de perdedores se reveló en una carrera donde Art Nouveau parecía tener el triunfo asegurado, por la ventaja que llevaba en los últimos metros, que el hijo de Ben d'Or descontó en cuatro saltos... Desde entonces ha logrado victorias más importantes, ha seguido una serie brillante, preocupando más la atención del público y de la crónica misma que lo señaló desde entonces como un elemento de seguro porvenir.

Ayer el público lo hizo gran favorito, su piloto dejó que Proteo, Chaica y Torrent hicieran el tren y en la mitad de la recta, cuando avanzó el hijo de Sand Apple, preparando un batacazo respetable, surgió el defensor del stud Montevideo y con su clásica atropellada descontó ventajas y pasó al primer puesto en cómodo galope.

El viejito Iralde recibió a su crack emocionado... Se explica y ojalá las emociones se repitan, pues lo merece con su actuación pasada y su constancia y honestidad presente.

—

Octava carrera — Smart — El pupilo del Alvear era de los buenos candidatos de la carrera, pues no solamente se reveló un elemento estimable en sus últimos triunfos sino que también en los recientes carreras que disputó mereció especial atención en los comentarios y crónicas de las vísperas.

Pero los éxitos de Max Linder, el gracioso cómico de Saso, lo rodearon de una aureola tal vez justa, pero contraproducente, puesto que su fracaso, el día que llegara, sería mucho más sentido.

Charm, igualmente conquistó con sus últimas hazañas, decididos partidarios que sino lo aclamaban como el continuador de la página gloriosa de su hermano Charming, por una natural prudencia ante la enorme diferencia que existe entre ambos, lo declararon el crack momentáneo de los handicaps.

El público fijó su atención en estos dos solamente y alguno que otro pensó en Smart y en Curiosity como simples enemigos, sin mayores títulos, candidatos a una sorpresa... muy problemático.

Durante el desarrollo de la carrera presentimos la derrota de Max Linder, que seguía el tren de cerca en el segundo puesto, y la de Charm que a la expectativa galopaba con cierta dificultad.

Nos pareció Curiosity la candidata a la sorpresa... y en dos saltos, fácilmente, con acción desenvuelta, pasó Smart adjudicándose el triunfo.

Cerró la tradicional casaca una reunión que puede considerarse buena, ya que los favoritos en su mayoría se condujeron bien ganando en todas las pruebas animales indicados.

Quiera la suerte que no tengamos otras tardes peores!

PURA CEPA

Indiscutiblemente debía ser la ganadora, y al hacerla nuestra favorita esperábamos que se impusiera en la forma que lo hizo, pero esto no es todo. Su caballeriza mira más hacia allá y piensa que puede ganar el clásico Casares donde hay otras contrarias...

La hija de Your Majestic es veloz y todo puede suceder...

AMERICAN QUEEN

Nos decía el entraineur Caimi ayer en el paddock, que él considera muy probable el triunfo de su potranca en el clásico Casares, a pesar de haberle aparecido una seria contraria en Amapa. La hija de Escamillo tiene una "curvita" que le está molestando algo, pero que es de suponer que no le ha de impedir desarrollar su normal velocidad. Y como hacía mucho tiempo que American Queen había debutado con tan buena suerte, quisimos cerciorarnos de si su estado sería igual al de esa ocasión y el entraineur de los "Bronce" nos aseguró que sí.

En esas condiciones, consideramos muy difícil que pueda ser batida la defensora del stud Amistad.

MAX LINDER

La carrera producida por el hijo de Master Willie en la reunión de ayer nos ha dejado muy mala impresión.

Por muchas circunstancias se destacaba, y una de las cosas que nos ha llamado la atención ha sido la forma cómo se le corrió, siendo que la táctica que siempre se ha empleado, es de correr de atropellada. El ensayo ha sido malo...

MAXIMO ACOSTA

Otro nuevo triunfo ha obtenido ayer el jockey del stud Montiel. Le tocó llevar a la victoria a nuestros favoritos Protea y Well Meant, y en la carrera del desquite a Smart, que ha producido una performance digna de citarse en un hijo de Cumbay.

Con todos estos éxitos, el jockey Acosta continúa siendo el favorecido por las caballerizas que lo solicitan para todos sus caballos handicapeados con peso reducido.

LEADER

No fué una sorpresa porque recientemente había entrado cuarto en una carrera análoga, pero el pensionista del entraineur Valentín Fernández ha realizado en estos días progresos en verdad notables, tanto que con un peso elevado marcó en relación a las otras carreras un tiempo sumamente bueno.

Si se conserva en las actuales condiciones, en más de una ocasión ha de repetir la performance de ayer.

CHARMING HOPPE

Preparándose para otro batacazo la hipa de Bridge of Canny, que en poco ha aumentado los prestigios del entraineur R. Sánchez, fué floreada el miércoles en la milla conduciéndose discretamente.

Le tomamos 1'42' 1|2.

Puede conceptuarse a Charming Hope, como un elemento estimable entre los de una categoría mediocre e inferior.

CANORA-LA ÑATITA

Ayer al anticipar la noticia de la compra realizada por el haras Ojo de Agua de la yegua Canora, no pudimos dar más detalles por haber realizado la operación momentos antes de salir nuestro diario, pero nuestra primicia fué muy comentada, debido a que el importante haras no acostumbra a hacer de estas adquisiciones, y si se ha hecho la excepción, es en atención a que la hija de Old Man y Campanilla es una de las grandes yeguas que ha tenido nuestro turf. El señor Paats hizo también una oferta de pesos 20.000 por La Ñatita, a condición de que el stud Los Rosales la entregara en el mes de julio, pero el señor Rabuffetti estima tanto a la hija de Pomona, que por el momento no aceptó la oferta y más adelante quien sabe si se desprenderá de ella.

Del entraineur Zanzottera

Además del ejercicio citado de Falerna, que merece y fué comentado aparte, citaremos la partida de 700 metros que realizó Full Hand, marcando 47" 3|5 y los 700 metros que hizo Isaac, el tordillo que el domingo se medirá con Ada y Encomio, a la par de Vicente López marcando 41" 1|5.

No hay duda, el entraineur de Alsacia cuenta con elementos para realizar una descollante campaña.

COLENSO

700 metros en 42" 1|2

El hijo de Orinoco, que fué objeto de un beneficioso reposo, se ha puesto muy lindo, y en una de las primeras reuniones de este mes, hará su reaparición en público.

Dirigido por D. Torterolo, el miércoles se ensayó sobre la partida de setecientos metros, empleando en recorrer la distancia 42" 1|2.

ISLANDINA

700 metros en 41" 2|5

La hija de Galloway, que es una de las serias competidoras del clásico Casares a disputarse el próximo domingo, cumple los ejercicios a que es sometida con toda regularidad.

En su último apronte dirigido por el jockey C. Fernández fué sometida a un ensayo, sobre la partida de 700 metros, empleando en recorrer la distancia 41" 2|5.

TROTTIN

Esta hija de Orange que abandonó la categoría de perdedores abonando un hermoso dividendo fué hoy ejercitada por su peón en 600 metros preparándose para disputar el clásico Casares donde, según se nos informa, será dirigida por el jockey [illegible] Acosta que ha [illegible] malmente su monta.

MOLLIE

Lista para hacer su rentrée en una de las próximas reuniones, esta hija de Saint Wolf que cuida Martín González, realizó ante ayer su último ejercicio en la milla—último de la serie de los importantes — a la par de Nuty pasando los últimos 1500 metros en 1'34" 2|5.

La actuación futura de Mollie será honorable pues cuenta con medios para realizar una campaña proficua.

BARDO

Radicalmente curado de las graves dolencias que le impidieron producir en las pistas la campaña que de él esperaba su entraineur, lo vimos tender en la milla suavemente cubriendo la distancia en 1'43" 1|5.

Reaparecerá en una de las próximas reuniones en una prueba que buscará su entraineur favorable, pues el hermano de Borbollón, por sus prestigios, debe reanudar su campaña triunfando.

OBSERVACIONES

El caso es grave; hemos aceptado un gesto de importancia que nos sienta muy bien, y con la terquedad del que machaca en hierro frío, fijamos la mirada en las autoridades de nuestra gran institución, una vez más, casi seguros de la infructuosidad de esta tarea, pero tranquilos o mejor dicho, satisfechos como el que se ve libre de una carga molesta.

El handicaper es un señor que nos merece entera confianza y tiene, además, para nosotros una simpatía que lo valen algunas disculpas en pequeños errores — o distracciones mejor — que pudiera cometer. Pero las personas interesadas o directamente efectadas por la labor del handicaper no saben de simpatías, ni disculpas y llenos de una santa indignación protestan y claman venganza al cielo... pasando primero por nosotros como intermediario entre ellos y el celeste soberano...

Dice uno de los que más serenamente se queja y que con más sensatez expone sus protestas, que el handicaper muda de criterio cada semana, tal vez como producto de una inexplicable desorientación o por medida higiénica que igual sigue, aunque en mayor escala, con las camisas, cuellos, etc...

Y esta afirmación expuesta en forma terminante la funda en los diferentes pesos con que inicia los handicaps como punto de partida.

Ayer cargaba el más pesado en un handicap cualquiera 60 kilos, a los mismos en otra oportunidad se les asigna 64 kilos, en un tercer caso cargan este último peso animales inferiores y caballos de conocido mérito, en cambio, disputan otro handicap que arranca con 60 kilos.

Y dice el interpelante: ¿por qué el señor handicaper no sigue un criterio uniforme en todos los casos y se le asigna siempre un mismo peso al señalado como "tow weight"?...

En verdad, de estos respetables modos de apreciar los handicaps que caracterizan el encargado de su confección, pueden deducirse ciertos perjuicios que a los interesados deben preocupar y preocupan, como apreciamos por las cartas de protestas que a menudo recibimos, y que las autoridades debían estudiar tratando de poner fin evitándolas en lo sucesivo.

Otra cosa:

Decíamos días pasados, comentando el distanciamiento del caballo Lauzún, que el comisariato debía estar permanentemente constituído por personas obligadas a concurrir y observar el desarrollo de una carrera con todas sus insidencias confiando esa delicada misión a señores de indudable rectitud y honorabilidad que pueden ser, si se quiere, miembros de la institución y que por circunstancias especiales se hallan en condiciones de aceptar este puesto rentado.

Es esta una solución que se nos ocurre en el momento, pero las autoridades estudiando más detenidamente el caso podían encontrarle otra más eficaz... tal como la de comprometerse todas las vísperas, tres por lo menos, de los miembros a concurrir el día de carreras, cumpliendo, de paso, con una misión que aparece estampada en letras bien visibles a la cabeza de los programas...

Por el momento no se nos ocurren otras observaciones que hacer de más importancia, aunque si nos atendieran éstas — ¡bien problemático por cierto! — no habríamos logrado poco.

LAUZUN

El pupilo del Don Gonzalo, de infausta memoria para el aprendiz Triani, conserva el alto grado de preparación a que ha sido llevado.

En la cancha chica fué ejercitado el miércoles en la partida reglamentaria por el jockey Englander marcando 42".

Hemos dicho que anda bien y eso basta, pues se sabe que posee bondades para realizar una campaña larga y productiva. Para el domingo tiene un compromiso bastante favorable.

APRONTES GENERALES

Mágico, con G. Ardouin, recorrió la partida de 700 metros marcando 41" [illegible]

— [illegible] que correrá el domingo en la prueba reservada para productos de 2 años, fué ensayado en la partida de 600 metros empleando en recorrer la distancia 37" 1|5.

DEL STUD ARMON

Varios de estos pupilos, pertenecientes al stud Armón, que se hallaban enfermos, se van poniendo en condiciones de ser presentados en público.

Ibagüé o Irish Bed, aparcadas, recorrieron la partida de la distancia de 600 metros en 37" 1|5.

—Ibañé, un inédito, por Galloway, que había recibido fuego en una remase halla completamente bien y en breve ha de iniciarse en las pistas.

—Gaiteiro, Idaviva y Liti, pertenecientes a la misma ecurie, que habían sido quemados, siguen en óptimas condiciones y no tardarán en reaparecer.

STUD LOS CERRILLOS

Los dos años de Julián Sánchez

Dice "El Campo" y "El Sport":

Hicimos ayer una visita a Julián Sánchez, que fué en otro tiempo cuidador del stud Iceache. Actualmente tiene bajo su dirección el stud Los Cerrillos, propiedad del señor Arturo Hebe Jackson, sportsman oriental que el año pasado adquirió aquí en las ventas del tattersall, algunos productos de valor.

Julián Sánchez cuenta en su foja de servicios, la preparación de Sibila en la época en que ésta gran yegua hizo triunfar los colores del señor Ignacio Correas, en el inolvidable Gran Premio Carlos Pellegrini de 1910, de 10.000 argentinos, en que la hija de Orbit batió a Baratiere, Enero, Espirita, Mouchette, Amsterdam, etc., quienes escoltaron en ese orden a la que fué más tarde, madre de Smasher.

Instalado en su caballeriza de Palermo, el entraineur Sánchez se ocupa en estos momentos de dar la debida preparación a los siguientes productos del stud Los Cerrillos y sobre los que abrigan las mejores esperanzas:

Llegad ade la 7a. carrera — 1o. Well Meant (M. Acosta), 2o. Torrent, 3o. Proteo, 4a. Eureka III

GINEBRA "Bols" LA MEJOR QUE EXISTE

500.000 HAMACAS CAMA

Vendidas en los Estados Unidos en tres años

Enviaremos franco a bordo Nueva York las siguientes.

MUESTRAS

N.o 3, completa, $ 4.25 cada una

N.o 8, completa, $ 6.75 cada una

Soporte de hamaca, pesos 2.25 cada uno

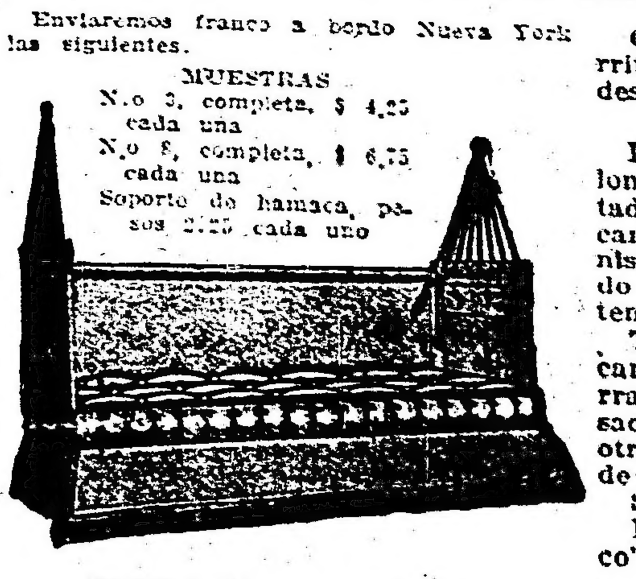

Ofrézcalas a la venta en su territorio y obtenga grandes utilidades.

CONSTRUCCION

Las hamacas cama se hacen de lona de khaki de 12 onzas, conectadas a un resorte de acero de cama y colchón. Podemos suministrar el soporte de acero con toldo de lona para el uso a la intemperie.

También fabricamos tiendas de campaña, sacos de lona para herramientas, sacos para carbón, sacos para pienso de caballos y otras especialidades de artículos de lona.

Solicítese el catálogo completo. Dirección telegráfica: "Exbamco".

EXELSIOR BAG & MFG. CO. TROY, N. Y., E. U. A.

Al pedir catálogos o informes, menciónese este aviso de LA EPOCA.

Ferrocarriles del Estado

RED DE TROCHA ANGOSTA

Servicio de pasajeros, encomiendas y cargas, combinado con los ferrocarriles Central Córdoba y Central Argentino para las Sierras de Córdoba, provincia de Santa Fe, Córdoba, San Juan, La Rioja, Catamarca, Santiago del Estero, Tucumán, Salta, Jujuy y La Quiaca (frontera boliviana).

Servicio internacional con Bolivia vía La Quiaca.

La estación Embarcación del Central Norte (sobre el río Bermejo) terminal de la línea Oriente a Bolivia, es la más a propósito de la Sierra (Bolivia).

Véase los horarios de trenes en las estaciones; por más datos a los jefes de estación, al gerente en Cruz del Eje para el Argentino del Norte, al gerente en Tucumán para el Central Norte o a la administración general (oficina de informes), Perú 672, Buenos Aires.

LUIS RAPELLI,
Administrador general.

go en el premio Carlos Casares, 1000 metros, para potrancas, peso 54 kilos, habiéndose comprometido ya la monta de A. Denna.

—Campeador II nació en el haras Reyles y fué comprado en las ventas de productos del año pasado en 700 pesos por el cuidador Luis Calistro. Será presentado el domingo en el premio Guillermo Kemmis, 1000 metros, para potrillos, peso 54 kilos y llevará la monta del jockey S. Blanco.

El aprendiz Denna ha ganado hasta la fecha 44 carreras.

—Chilca, ganadora del premio Remate, fué retirada de la venta por no haberse mejorado la base de 2000 pesos con que corrió.

—Entre ganador y placé se vendieron en la reunión de ayer en Palermo 287.852 boletos.

—Al stud César de Borbón ha ingresado el potrillo Von Kluck, por Onhet (Orbit) y Mimima, por Sucre.

—Beethoven regresó manco al paddock después de haber corrido el premio Remate.

—Donato Ordóñez, ex capataz del stud Monte Cudine, se ha hecho cargo desde ayer de la dirección del mismo.

—Rasante no cumplió su compromiso ayer reservándose para el próximo domingo.

—El jockey Arcuri dirigirá en la reunión de pasado mañana a Farruco, Copelina, Cavador, Siete y Medio y Majestad.

—Si el caballo Rosedal cumple su compromiso en la reunión de pasado mañana, será dirigido por S. Blanco. En esta ocasión el único enemigo del hijo de Greenan es Majestad, porque en relación con los pesos livianos, cosa las cosas raras que se ven en los handicaps, Rosedal gana con algunos caballos 7 kilos, entre ellos con Chuchín, que en aquella ocasión recibía 14 kilos en una escala sumamente ventajosa para él.

—El entraineur Segundo Peña insiste siempre con los jockeys aprendices; ayer tenía confianza en que Chaica pudiese ser la ganadora, pero dirigida por un tal J. A. Ferrari la hija de Américo llegó "bon dernier".

KISSEL KAR

Coches de Recreo

Tres Tamaños

$ 1050

to

$ 2000

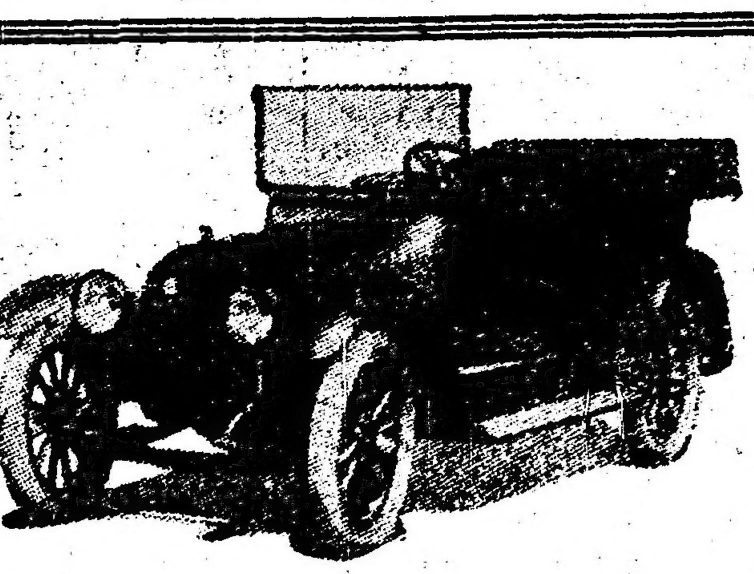

Se Desean Representantes en los Territorios Disponibles

El surtido de automóviles KisselKar ofrece excepcionales perspectivas a los vendedores. Existen tres modelos de chassis en coches de recreo, que se venden desde $ 1.050 hasta $ 2.000 oro americano, y seis tamaños de camiones, con cabidas desde 1.000 libras hasta seis toneladas, a precios que oscilan entre $ 950 y $ 4.350 oro. Camiones de volquete, bombas para incendios, regadoras de calles, etc. Un camión para cada uso conocido. Casa antigua, de confianza, de establecida reputación.

Pídanse los impresos explicativos.

Kissel Motor Car Company

HARTFORD, WISCONSIN, E. U. A.

Dirección Cablegráfica "Kisselkar"

CAMIONES

KISSEL KAR

Seis tamaños 1000 lbs, a 6 toneladas.

Al pedir catálogos o informes, mencione este aviso de LA EPOCA.

Last Word, un colorado de 1.61 de talla, hijo de As de Espadas y La Zíngara, el más lindo de todos los pensionistas del referido cuidador. Es, como se ve, hermano materno de Last Reason y se trabaja a medio correr; hará su debut a mediados de abril.

Pega Fuerte, macho colorado, por Diamond Jubilee y Pega Pega por Neápolis, que ganó como se sabe la Gran Polla de Potrancas el año 1909.

Pega Fuerte es otro producto de magníficas líneas y con las patas y manos características de los Diamond. Se le lleva más despacio que a Last Word y por ahora no sale del tranco.

Sicilia, alazana, hembra, talla mediana, hija de Old Man y Saturnal, (Wagram y Orgía), familia de Baco, Bacanal, etc., que ganaron tantas carreras. Sicilia es propia hermana de Sable, el de la avería en el clásico Apertura. Esta potranca sufrió hace algún tiempo un ataque intestinal del que ha curado radicalmente, pero sólo se le camina.

Soixante Quinze, ex Teutón, del que alguna vez nos hemos ocupado en estas columnas. Es este un potrillo colorado de buena talla y fuerte como un roble, propio hermano de Craker, lo que quiere decir que es hijo de Dieudonné y Carambola. Lo trabajan [illegible] Montevideo.

Resuelta, hembra, alazana, por Diamond Jubilee y Rose Royale, ganadora esta última, de la primer Polla de Potrancas que se corrió en Palermo.

La Marne, hembra, zaina, por Scintillant II y Black and Rose, nacida en Montevideo.

Julián Sánchez tiene también bajo su cuidado el caballo Rotterdam, ex pensionista del stud Montiel, hijo de Polar Star y Haya. Reaparecerá en público el jueves 22 de este mes en una carrera de vallas, dirigido por Martín de los Santos (hijo). Hace poco tuvimos oportunidad de presenciar un trabajo de este caballo en las vallas y podemos garantir que salta con bastante agilidad. No será difícil que Rotterdam haga triunfar ese día los colores de su propietario.

Para terminar añadiremos que Sánchez tiene ya todos sus caballos en buenas condiciones de salud y no es aventurado decir que obtendrá este año, numerosas y buenas victorias.

CONCURSO HIPICO

Llénese el cupón adjunto y mándese a este diario, Avenida de Mayo 769, sección "Concurso Hípico", antes de las 12 m. del día de carreras, para optar a los siguientes

PREMIOS

1.o Acertando 5 ganadores, 1 caja de 20 atados c. u. de cigarrillos . . . **EXITO Argentino**
2.o Acertando 6 ganadores, 2 cajas de 20 atados c. u. de cigarrillos . . . **EXITO Argentino**
3.o Acertando 7 ganadores, 5 cajas de 20 atados c. u. de cigarrillos . . . **EXITO Argentino**
4.o Acertando 8 ganadores, 10 cajas de 20 atados c. u. de cigarrillos . . . **EXITO Argentino**

En todos los casos debe indicarse el nombre del caballo y no del stud.

Acertando varios cupones un mismo concurrente, se le deferirá solamente el premio mayor.

HIPODROMO ARGENTINO

Reunión del 11 de marzo de 1917

1.a carrera ....

2.a carrera ....

3.a carrera ....

4.a carrera ....

5.a carrera ....

6.a carrera ....

7.a carrera ....

8.a carrera ....

Nombre ....

Domicilio ....

Cada carta de catedrático debe venir acompañada de un cupón de los cigarrillos EXITO ARGENTINO que contienen las etiquetas de 0.20 cts.

Los vencedores de ayer

SUMAS GANADAS

Nombres	Antes	Ayer	Total
Pura Cepa	400	4.000	4.400
Latina	200	400	600
Aspereza	—	100	100
Campeador II	500	4.000	4.500
Radieux	100	400	500
Kingfisher	400	100	500
Chilca	20.300	3.500	23.800
Halagüeña	4.000	350	4.350
Riparia	29.400	100	29.500
Protea	9.350	4.000	13.350
Perjura	35.300	400	35.700
Muñeira	26.150	100	26.250
Leader	4.100	4.000	8.100
Menos Uno	4.950	400	5.350
Lord Beatty	5.700	100	5.800
Well Meant	18.100	4.000	22.100
Torrent	17.129	400	17.529
Proteo	32.350	100	32.450
Smart	8.100	4.500	12.600
Ciriosity	15.544	450	15.994
Gefe	23.750	100	23.850

HANDICAPS

Para la reunión del jueves 15 del corriente en Palermo:

Premio Chulo (vallas), distacia 3200 [illegible]

Premio Matchbox, distancia 2000 metros — Rosedal 58 kilos, Art Nouveau 55, S. V. P. 54, Escévola 51, Cacique 49, Bretona 48, Terrona 46, Jando 46, Hidalgón 46, Parigot 44, Alteza Real 43, Tanguero 42, Diaspa 40, Noche Buena 40.

Premio Perjura, distancia 1400 metros — Tata Dios 59 kilos, Posadas 55, Porteña 54, Chaica 52, Well Meant 52, Pacalea 51, Matatías 50, Espartillar 49, The Lad 49, Torrent 49, Perjura 47, Precoz 45, Hurgón 44, Como 43, Patacón II 41, Lord Beatty 40, Submarino 40, La Victoria II 40.

Premio Tamandaré, distancia 2500 metros — Pas-si-mal 58 kilos, Changüí 55, Majestad 55, Vicente López 54, Sánchez 50, Velázquez 50, Smart 49, Sincera II 48, Nougat 44, Zapirón 40, Chuchín 40, Tanguero 40, Perlino 40, Marfucha 40, Jacobina 40, Our Queen 40.

PIERREFOND'S-ETRUSCO

El hijo de Perrier que disputará el domingo el premio Kemmis, fué ensayado esta mañana por el jockey Englander, apareado a Etrusco, que dirigía G. Etchechurry, recorriendo la distancia de la partida de práctica en 43" 3|5.

BELFORT

El hijo de Missel Thrush no adelanta mayormente en su preparación.

Se nos informa que será dirigido en su próxima presentación por el jockey E. Walls. Bueno.

RADIEUX

Ayer a último momento circuló con toda insistencia el dato de este potrillo por Arcadic, del stud Telaraña y su ecurie tenía su fundamento porque si le hubiera tocado en suerte una largada más favorable, difícilmente Campeador le hubiera arrebatado el premio.

APRONTES DE VALLAS

Rotterdam piloteado por M. de los Santos, se trabajó en dos vueltas con buen resultado. Salta admirablemente. No tardará en anotarse.

—Bob continúa en buenas condiciones de preparación. Piloteado por N. Benegas, fué ejercitado en dos vueltas con bastante buen resultado. Dejó impresión que podrá ganar otra carrera.

—Mogador es el mejor saltarín, piloteado por J. Ramos, se trabajó en dos vueltas con excelente resultado.

—Bajo Hondo corre muchísimo, somos de opinión que el jueves próximo aportará a su ecurie un nuevo triunfo. Piloteado por Alarcón, se trabajó en dos vueltas con excelente resultado.

—Gringuito anda regular, fué trabajado en una vuelta conduciéndose regular.

—Itatí II se iniciará en las de saltos. En sus ejercicios se conduce discretamente. Piloteado por Ramos fué trabajado en dos vueltas con buen resultado.

—Chasque debutará en esta clase de pruebas. Fué trabajado en una vuelta con buen resultado.

NOTICIAS GENERALES

Pura Cepa ex Lucky One, procede del haras Chapadmalal y fué comprada en los remates de productos del tattersall en 2600 pesos por el señor D. F. Marín. Reaparecerá el domin-

FOOTBALL

CLUB ATLETICO F. C. OESTE

Este club, en el deseo de allegar fondos para la obra humanitaria que persigue la Cruz Roja Inglesa, ha resuelto, de acuerdo con los clubs Belgrano y Quilmes, realizar un match de football en su campo de deportes de Caballito, el día domingo 11 del corriente, a las 3.30 p. m.

En esta oportunidad actuará el team de primera división, por una parte, y por la otra, la mitad de los componentes de los cuadros respectivos de aquellos clubs, reunidos para el efecto.

DEPORTES VARIOS

MOTOCICLISMO

CLUB MOTOCICLISTA NACIONAL

Hoy viernes, a las 7 p. m., será clausurado el registro de inscripciones para las pruebas que se disputarán el domingo próximo en el hipódromo de San Martín, como partes del programa de la fiesta que en ese local realizará el Club Motociclista Nacional.

La comisión directiva ha establecido los precios siguientes para las localidades: Tribunas reservadas, caballeros, pesos 2; señoras y niñas, pesos 1. Tribunas populares, caballeros, pesos 1; señoras y niños, pesos 0.50.

Los socios del Club Motociclista Nacional gozarán de libre entrada al local, presentando el carnet de 1917, lo mismo que las señoras y niños que vayan en su compañía.

Esta tarde, a las 6.30, se reunirá extraordinariamente la comisión directiva, a fin de adoptar las resoluciones que necesiten despacho inmediato.

LAWN TENNIS

C. A. SAN ISIDRO

Mañana y el domingo se disputarán en las canchas de este club los partidos que se detallan a continuación en las horas que se expresan:

Sábado — A las 2 p. m.: cancha 1, Gutiérrez v. Juan de Urquiza; cancha 2, Lottermoser v. Luis de Urquiza; cancha 4, Malbrán y Díaz Arana v. Salas y del Solar; cancha 3, Candegabe v. Paz.

A las 3 p. m.: cancha 1, María M. Arias v. María A. Malbrán; cancha 2, Holland v. Diógenes de Urquiza; cancha 3, Susana Romero y Alicia Salas v. M. A. Bidart Malbrán y Hortensia Drago; cancha 4, Calmi Garmendia v. Poit; cancha 5, Weilbberné v. Pillado.

A las 4 p. m.: cancha 1, Jukes v. ganador de Lottermoser v. L. de Urquiza; cancha 3, Watson y Russell v. Hoevel y Madero; cancha 4, Cora Hoevel y H. M. Paz v. Inés Romero y T. Malbrán.

Domingo — A las 9 a. m.: cancha 1, Molino Torres v. Trigg; cancha 2, Russell v. Crawley.

A las 10.30 a. m.: cancha 1, Bravo v. ganador de Whidborne v. Pillado; cancha 2, Hughes v. Spufford; cancha 3, Lottermoser v. Anderson (campeonato); cancha 4, Foley v. ganador de Caimi v. Poti.

A las 2 p. m.: cancha 1, María A. Malbrán y T. Malbrán v. Anita Nell y Brackenbury; cancha 2, Sara Lanusse v. María Inés Arias; cancha 3, Lang y Hughes v. Villegas y Urquiza; cancha 4, Zumelzd y Tomé v. ganador de Malbrán-Arana v. Salas-del Solar.

A las 3.30: cancha 1, Angélica Ebbecke v. Cora Hoevel v. Julieta Salas e Inés Romero; cancha 2, Caimi Garmendia y Bravo v. Ornela y Juan de Urquiza; cancha 3, Paniagua y Whidborne v. J. C. y G. Foley.

BOX

BUENOS AIRES BOXING CLUB

El programa de la fiesta a llevarse a cabo mañana a las 9 p. m. en el Buenos Aires Boxing Club, en su local Bernardo de Irigoyen 147, es el siguiente:

Angel D. Rodríguez v. Horacio Lavalle; campeón de todos los pesos; campeón argentino; profesional uruguayo de aficionados. Jorge Cobos Daract v. Raúl Jorcino; profesional argentino, Aficionado argentino. Olden Gualechea v. Godfrey Payne; Alfredo Cardallo v. Alberto Viera; J. Fernández Soñera v. Paúl Santos; José Antonio Lecture v. Andrés Scotto.

FRANCISCO FERREIRO

Ganador de la carrera ciclista organizada por el Club C. Universal y disputada el domingo último.

COLOMBOFILA

SOCIEDAD COLOMBOFILA LA SUD AMERICA

El domingo próximo realizará esta sociedad un concurso de pichones, primera serie, la que comprenderá los concursos siguientes:

De Morón a esta capital, el domingo próximo; de Rodríguez a esta capital, el 18 del corriente; de Mercedes a esta capital, el 25 del corriente; de Suipacha a esta capital, el 1.o de abril próximo; de Chivilcoy a esta capital, el 8 de abril; de Olascoaga a esta capital, el 15 de abril; de Cambaceres, a esta capital, el 22 de abril y en el de Pehuajó a esta capital el 29 de abril.

SOCIEDAD JORGE NEWBERY

El próximo domingo realizará esta sociedad colombófila un concurso de palomas mensajeras sobre un recorrido de 48 kilómetros, debiendo ser presentadas mañana, de 7 a 8 p. m., las palomas inscriptas, en el local Sarmiento 3889, para su encanastamiento.

VARIAS

A. A. PEÑAROL ARGENTINO

En el local San Juan y Pozos, esta noche, a las 8.45, se realizará un festival artístico a beneficio de la asociación atlética Peñarol Argentino.

F. C. DEFENSORES DE RAMOS MEJIA

El próximo domingo se reunirán en asamblea general extraordinaria los socios de este club en el local Brown 436 (Ramos Mejía), para considerar la memoria y balance, y proceder a la elección de nuevas autoridades.

CLUB SPORTIVO BARRACAS

No habiéndose podido terminar la asamblea extraordinaria, efectuada el día 3 del actual, por haberse pasado a cuarto intermedio, ésta continuará el martes 13 del corriente a las 8 y 1|2 p. m., para seguir tratando la orden del día ya establecida.

UNIVERSITARIAS

CENTRO ESTUDIANTES DE CIENCIAS ECONOMICAS

La comisión directiva de este centro ha resuelto postergar sus sesiones hasta después de los próximos exámenes complementarios, habiéndose facultado a la presidencia para resolver de por sí, todas aquellas cuestiones sometidas a su resolución y que revistan carácter de urgentes.

—Las comisiones de hacienda y de legislación, se han despachado en los asuntos sometidos a su estudio, los que serán considerados en la primera sesión de la comisión directiva.

—El secretario de este centro, se ha dirigido al señor intendente municipal, solicitando invitaciones, para ser distribuídas entre los estudiantes de la Facultad, a fin de que puedan concurrir en compañía de sus familias a los conciertos de música sacra, que se realizarán en el teatro Colón, los días 4 y 5 de abril próximo.

FACULTAD DE DERECHO

Resultado de exámenes

Intoducción a las ciencias jurídicas y sociales: Helguera Belgrano Alejandro, distinguido; Cushuk B. Olazabal C. de, Sassot Portos A. Leivovich A., Klot J., Melo L. M., Grobly R., Chas F., aprobados.

Reunión de mesas

Esta tarde, a las 4.30, se reunió la mesa de filosofía jurídica, y para las 5 se hallan citadas las de civil (III curso), comercial (III parte), de abogacía y comercial (I y II parte), de notoriado.

—Para mañana a las 9.30 a. m. ha sido citada la mesa de internacional público para alumnos regulares del curso de abogacía.

BIBLIOGRAFÍA

"LA GRUTA DE LAS MUSAS"

Tal es el título, un tanto simbólico, que el señor Félix B. Visillac ha colocado en el frontis de su último libro de verso. Apresurámosnos a decir en su elogio, que se trata de un libro sincero, donde no tienen cabida los excesos modernistas, ni tampoco las efusiones sentimentales de antaño, impuestas por el romanticismo.

Otra característica recomendable tiene este libro, y es la de que se aparta a sabiendas de los lugares comunes a que tan aficionados se muestran los poetas jóvenes. Basta leer los títulos: "El leñador", "Las obreritas", "En el parque", "Las carretas", "La cita del sol", etc., para comprender que ya en la elección de los asuntos ha procurado demostrar el autor las excelencias de un cultivado buen gusto. La ejecución es generalmente sobria, sin retórica ni efectos tan fáciles de conseguir como difíciles de evitar. La titulada "Invocación" es, en nuestro concepto, la mejor de las que integran el volumen. Página de intensa emoción, hay en ella una soltura y una facilidad expresiva que corrobora una vez más la verdad de que aquello que se piensa o se siente con verdadera fuerza, se describe también con nitidez pasmosa.

No es esa la única composición del señor Visillac que merece ser leída con la certeza absoluta de encontrar en su lectura un elevado goce estético. Toda la serie de "acuarelas", del mismo volumen, se destaca por una modernidad sorprendente. Muy moderno, en efecto (tanto que ningún romántico lo conoció) es el sentimiento del paisaje en literatura. El mayor elogio que de Becquer ha podido hacerse, es el de consignar que "fué un estremecimiento poético unido a la visión de ciertos paisajes melancólicos". La definición no puede ser más exacta. Y ella viene para corroborar la exquisita inspiración que se trasluce en las mencionadas acuarelas, que ellas solas bastarían para comunicar un interés artístico excepcional a "La gruta de las musas", tanto como a confirmar el prestigio poético de cuya pluma han salido.

LA REUNION AMERICANA

El segundo número de esta publicación mensual latino-americana correspondiente al mes de febrero, aparecerá con el siguiente contenido:

Una patria, por R. González Arrili — Los Estados Unidos, por Alberto Nin Frías — La situación mexicana, por Juan Sánchez Azcona — La diplomacia norteamericana, por Leopoldo Grahame — San Martín, por José Martí — Colombia, por Pedro Sonderéguer — La cuestión americana es una cuestión social por Vicente D. Sierra — Colombia y los Estados Unidos, por W. L. Schurz — Notas — Las verdaderas causas de la intervención norteamericana en Santo Domingo — La paz de Mr. Wilson — El golfo de Fonseca — La flexibilidad de la doctrina Monroe — Poesías por Anguita Zeballos, Abrill Vivero y Gustavo A. Ruiz — Informaciones de la Argentina, Colombia, Chile, Brasil, Perú, Méjico, Costa Rica, etc. — El Xenófilo de "La Nota" — Bibliografía — Nuestros colegas, etc.

"La Reunión Americana" ha instalado sus oficinas en la calle Bartolomé Mitre 171, piso 7.

PERIODISMO

"BOLETIN DE LA CAMARA SINDICAL DE COMERCIO"

Esta excelente publicación, que debido al conjunto esfuerzo de todos los miembros de la cámara citada, está efectuando notables progresos, publica en su último número, el sumario siguiente:

Los problemas económicos — Un tema de actualidad — Nuestra propaganda intercambista en las repúblicas hispano-americanas — El cierre del sábado — Los puntos sobre las íes — Intercambio comercial — El crédito hipotecario — Las patentes de comercio — Monumento al general don Martín de Güemes y sus gauchos, en Lanús — Bolsa de Comercio de Buenos Aires — Las iniciativas de la Cámara Sindical, comienzan a dar su fruto — Casas baratas — Despachantes de Aduana — Una petición — Miscelánea — La minería en la Argentina — El aceite de pescado — Banco de la Nación Argentina — Bibliografía — Sección Tribunales — Convenio de arbitraje comercial — Estadística en general.

SAWYERS EXCELSIOR

ROPA ENCERADA

MARCA "EXCELSIOR" DE SAWYER

Se garantiza su impermeabilidad al agua

Especial para ganaderos, pescadores, mineros, leñadores, conductores de vehículos, etc.

Sin igual en cuanto a durabilidad. Constituye el mejor abrigo de lluvia.

Pídase catálogo y nota de precios N.o 411.

Se despachan pedidos directamente o por conducto de casas comisionistas.

H. M. Sawyer & Son

East Cambridge, Mass., E. U. A.

(Casa fundada en 1840 y constituída en sociedad anónima en 1895).

Al pedir catálogos o informes, menciónese este aviso de LA EPOCA.

CASA VACCARO

ESTABLECIDA EN EL AÑO 1883

Para el cambio general de moneda y la compra y venta de acciones y títulos de renta nacionales, provinciales y extranjeros. Es la casa más recomendada de la República.

SEVERO VACCARO

Av. de Mayo 646 — Buenos Aires

AVIACION

EN HONOR DEL TENIENTE ZANNI

Homenaje del Aero Club Argentino

A raíz del hermoso vuelo sobre la cordillera de los Andes realizado por el teniente 1.o Pedro Zanni el Aero Club Argentino le obsequiará con una comida el miércoles próximo en el París Hotel a las 8 y 30 p. m., organizada por la comisión directiva. A fin de dar el mayor brillo posible esta demostración del Aero Club ha solicitado por medio de circulares enviadas, a numerosas personas su adhesión al banquete.

Sesión en el A. C. A.—

Esta tarde a las 6 se reune en su local del Pasaje Guemes la comisión directiva del Aero Club Argentino.

Exportación de carnes

El frigorífico Armour de La Plata ha cargado en el vapor "Highland Loch", despachado de La Plata para Londres, 6.156 reses de carnero congeladas, 1.322 reses de cordero congeladas y 2.616 cuartos de vacunos "chilled".

—La compañía Swift de La Plata, ha cargado en el vapor "Highland Pride", despachado de La Plata para Londres, 1.200 reses de carnero, 2.938 reses de cordero y 6.239 cuartos de vacunos "chilled".

LA LLUVIA

NUEVAS INFORMACIONES

Ha llovido en la costa sudeste de Buenos Aires, en corrientes, el norte de Entre Ríos, y en puntos aislados en Jujuy.

Prevalecen vientos del rumbo sud, en las provincias del este, norte y centro; mientras que hay vientos del norte en las provincias del sud y oeste. La temperatura ha bajado en las provincias del norte y centro, y ha subido en las del sud, y en los territorios. Actualmente se encuentran temperaturas de 3 a 12 grados bajo la normal, en todo el país con la desviación más grande en Corrientes, donde está más de 10 grados bajo la normal.

La presión atmosférica, ha subido en las provincias, donde se encuentra una gran área de presión alta con su centro en Córdoba.

Capital Federal. — Lacroze 6.

Buenos Aires. — Amalia 20, Badano 23, Balcarce T. P. 7, Balcarce S. 4, Barker 2, Berra 15, Beruti 18, Beguerie 15, Cucull u9, C. del Señor C. B. A. 6, Campo de Mayo C. B. A. 7, C. de Areco T. P. 10, C. de Areno C. B. A. 13, Colón T. P. 8, Cooper 12, [illegible] 17, Coronel Vidal T. P. [illegible], Coronel Vidal S. 2, Chacabuco T. P. 22, D. Garbarini 17, D. Toledo 14, Dionisia 2, Durañona P. L. M. 20, D. Yunke 15, D. Atucha 17, El Jagüel 19, Empalme Lacroze 8, Energía 10, E. de Luca 19, Etchegoyen 8, Etcheverry 7, Fernández (J. N.) S. 6, F. Olavarría 13, F. de Victoria 12, Giles C. B. A. 10, Galo Llorente 1, General Alvarado 3, General Sarmiento F.C.C.B.A. 2, Gil 6, Gnecco 10, Gobernador Arías 11, González Chaves T. P. 10, González Chaves S. 10, Goyeneche 13, Gohan 11, Heary 15, Hunter 6, Inocencio Sosa 9, Irene 8, Kilómetro 215 12, Juancho 2, Kilómetro 315 1, Kilómetro 304 10, Kilómetro 440 P. L. M. 22, La Beba 8 La Plata M. Vº. 6, La Sirena 9, Las Juanitas 21, Las Nutrias 4, Lobería S. 5, Lobería T. P. 12, La Trinidad 1, Lynch 7, Merceditas 4, Magnano 13, Mar edl Plata M. 2, Mar del Plata S. 1, Miramar S. 2, Mira Pampa 15, Mitre (B.) T. P. 14, Monte Nuevo 10 Monte Verde 11, Mulchy 16, Manzone 6, Molina 11, Napaleufú 5, Necochea M. 10, Necochea S. 8, Nueve de Julio M. V. 18, Obligado 8, Ochandio 16, Ojea 19, Orense 12, Oriente 11, Piruco 14, P. Yatay 13, Patagones 2, Pedro Gamen 13, Pergamino M. 11, Pergamino T. P. 7, Pieres S. 6, Polvoredas 14, Pilar C. B. A. 5, Pavón 7, Ruiz 8, Rivadavia T. P. 14, Rojas C. B. A. 18, Roosevelt P. L. M. 8, Roosevelt C. Saladillo P. L. M. 8, Salto C. B. A. 12, S. Coloma 9, Samborombón 9, San Francisco Bellocq 24, San José 9, San Justo T. P. 12, San Nicolás T. P. 14 Sojo 14, Sarasa 3, Torres 9, Tejedor (C.) T. P. 13, Tres Arroyos M. 10, Tres Arroyos T. P. 5, Tres Arroyos S. 14, Toro 8, Udaondo 13, Villa Sena 8, Zárate C. B. A. 12, Zárate E. R 32, Zubiaurre 25, Alejandro 12, C. Blanco 6, Ceres M. 11, C. Cosme 12 Culuiú 17, Esperanza 3, Eusebia 9, Galisteo 43, Huanqueros 8, Ingeniero Boasi 10, Progreso 12.

Entre Ríos: Bovril 34, Calabacilla 7, Concordia M. 1, Concordia E. R. 7, Elisa 26, Federación 25, Gualeguaychú 4, Hasenkamp E. R. 34, Jubileo E. R. 26, La Capilla 29, Larroque E. R. 8, Mansilla F. R. 2, Médanos 13, Nogoyá E. R. 2, Rosario Tala E. R. 1, San José 27, San Salvador E. R. 20, Sola E. R. 11, Tabossi E. R. 12, Ubajay 50, Urdinarrain E. R. 2, Victoria E. R. 8, Villaguay E. R. 28, Yuquerí 9.

Corrientes: Bella Vista T. N. 24, Bella Vista Pto. 15, Concepción M. 10, Corrientes M. 1, Garruchos 1, Goya M. 9, Goya Pto. 13, Ita-Ibaté 13, La Cruz T. N. 27, Libres M. 21, Mercedes M. 17, Monte Caseros N. A. 22, Santo Tomé M. 22.

Misiones: C. de la Sierra 50, Posadas M. 47.

Chubut: P. Clarada 5, C. Karke 1, P. Inmicado 11.

Santa Cruz: P. Alta 7, Viedma 1, R. Lista 5, Jaramillo 2, F. Roy 2, Selemiches 3, Las Heras 5, Iriondo 2, Deseado 4.

Jujuy: Jujuy M. 5.

Catamarca: Chumbicha C. N. 7.

Chile: Contulmo 1.

Uruguay: Montevideo 5, Rivera 1, Rocha 11, P. del Este 8.

MUNDO COMERCIAL

BOLSA DE COMERCIO

Primera rueda

Cédula hipotecaria argentina de 6 o|o, antigua emisión, al contado: 119.500 a pesos 94.50; 7.000 a 94.30; 31.000 a 94.20; 30.000 a 94.10; 10.000 a 94.20; total, 54.000.

Id para marzo 12: 40.000 a 94.50; 5.000 a 94.30; 9.000 a 94.20; total, 54.000.

Id para fin de mes: 10.000 a 94.30; 10.000 a 94.20; 10.000 a 94.10; total, 30.000.

Id para abril 30: 20.000 a 9.50; 20.000 a 94.20; 10.000 a 94.10; total, 50.000.

Cédula hipotecaria argentina de primera serei, al contado: 7.200 a 93.80; 3.000 a 93.60; total, 10.200.

Cédula hipotecaria argentina, de segunda serie, al contado: 8.900 a 92.40.

Cédulas nacionales serie K, al contado: 7.000 a 86.40.

Crédito argentino de 1905, para marzo 13: 5.000 a 88.40.

Títulos de renta de 6 o|o. del Ejido de Concordia, para marzo 10: 14.000 a pesos 65.

Bonos municipales de pavimentación, cupón semestral, al contado: 63.400 a pesos 72.10.

Certificados municipales de 7 o|o, al contado: 5.250 a 92; 4.000 a 92.20; total, 9.250.

Deuda interna consolidada de la provincia de Buenos Aires, de 5 o|o, 2.a serie, al contado: 1.600 a 64.

Campos y Quebrachales Puerto Sastre (oro), para marzo 12: 1.00 0a 3.65.

Banco Francés al contado: 46 a 20.

Banco Galicia, al contado: 10 a 60.

DEMANDA Y OFERTA DE TITULOS

En la Bolsa de Comercio fueron anotados hoy, solicitados en compra, los títulos y acciones que se expresan a continuación:

Nuevo Banco Italiano, Banco Comercial Italiano.

En venta se anotaron los siguientes títulos:

Banco de Italia y Río de la Plata, Marina Mercante Argentina.

MERCADO DE VACUNOS

(Liniers)

A causa de la fuerte entrada habida esta mañana los precios de las haciendas han sufrido una ligera y fuerte baja para todas las clases de ganado, acentuándose más en las operaciones de última hora.

La entrada de hoy en este mercado fué de 7257 cabezas, clasificadas en la siguiente forma:

Novillos 3908; vacas 2144; terneros 1177 y bueyes 28. Porcinos entraron 1868.

Los precios corrientes de la mañana fueron los siguientes:

Bueyes para frigorífico, a pesos 220; bueyes para consumo, de 100 a 205; novillos m. especiales para frigorífico de 180 a 197; novillos especiales id. de 160 a 175; id. m. gordos id. de 137 a 155; novilos para consumo, de 70 a 135; novillitos para consumo de 42 a 124; vacas para consumo de 45 a 161; vaquillonas para consumo de 40 a 110; terneros para consumo de 30 a 66; id. mamones id. de 15 a 28.

Para porcinos los precios variaron entre pesos 0.36 a 0.53; especiales de 0.56 a 0.62 y excepcionales a 0.65 el kilo.

Entradas

Consignatarios: Arzeno y Hnos. Fto. B.; remitentes: Eugi; procedencias: G. López; animales: 40; Accame Bellini y Cía.; Dierta; C. Tejedor 10; id. Micchner; 9 de julio 44; Anasagasti Juan Rosselli; Necochea 65; Ainscough y Cía T.omás; Noro; S. Luis 10; Bunge y Born; Meneges; C. de Areco 190; Benítez y Murré; Larpin; Río 2.o 50; Bracht y Cía.; Baudero; 9 de julio 40 id. Tosello; Castellanos 14; id. id. Rafaela 13; Belocq e Hita; Goñi; Lobería 20; id. Oyharzábal; Castelli 11; id. Martínez; Chascomús 10; id. Bordenave; Balcarce 46; Cucullu Felipe L.; Gay; S. Cristóbal 26; id. Riato; Castellanos 20; id. Guanau; S. Cristóbal 32; id. Merbillat; Rviadavia 62; Chapar y Cía.; Althap; Ayacucho 12; id. Labronce; 3 Arroyos 22; id. Mescino; Lobería 60; Cooperativa de Hacendados; Egaña; Bolívar 71; id. Pereda; Lincoln 36; Cash Colvill Jones y Cía.; Larreta; Tandil 200; Carriquery Casaux y Cía.; Zorilla; G. Roca 23; id. Gounil; Navarro 20; Curutchet Juan; Indart; Lincoln 45; Crotto Hermanos; Herbert; C. Tejedor 76 id. Pradere; Villegas 36; Crespo y Rodríguez; Girando; Castellanos 89; id. Bessio; id. 54; D'Hers y Cía Francisco; Camadeo; Dolores 44; Delfino Hnos.; Morelli; Tandil 22; id. Telaguycoa; Juárez 22; Devoto y Cía. Tomás; Chappuedo; Castellanos 56. id. Gaudier, C. Tejedor 42; id. Iturralde Chascomús 96; id. Devoto; C. de Areco 2; id. S. Pedro; Rauch 25; De Lellis y Fages Hnos.; Roriza; C. Casares 20; Goñi e hijos Ignacio; Grondona; id. 52; id. Goto; C. Tejedor 40 id. Puchuri; Juárez 48; id. Laborde; Rauch 11; Gibson Hermanos; Dutruel M. Juárez 34; id. Nicolier; S. Martín 25; Guillón y Cía. Rodolfo; González; Pehuajó 20; Garat Bernardo; Etchegaray; P. Central 64; Gioja y Etchart Barreras; C. Casares 40; Giralt y Amadeo Lastra; Girald; id. 20; Lalor Juan Danis; Juárez 9; id. Kaneeger; Unión 35; id. Chopitae; Unión 110; id. Sarglar; Rivadavia 20; id. G. E. Ld.; G. Pintos 22; id. Real; Bolívar 108; id. Reyles; Lincoln 40; id. Insaugaray; Matanza 48; id. Est. San Juan C. Casares 40; id. Alvarez; Bragado 20; id. Urrutia; Bolívar 18; Lanusse Pedro y Antonio; Ezcurdia; J. Celman 30; id. Balestegui; Córdoba 24; id. Andart; Caseros 17; id. Rosa; Balcarse 24; id. H. Vega; Pehuajó 30; id. Rable; Caseros 25; id. Tagliarini; Sta. Fe 50; Lizarralde Hermanos; Barrios; G. López 20; id. Cavallo id. 12, id. id. id. 20, id. Llorente, 9 de julio 26, Lanús Florencio y Ado. E., Armeutia, Balcarce 88; Lartigau y Cía. A.; Leones; Ayacucho 44; id. Tortorella; Piedritas 83; Lynch y Cía. Leandro; Fernández; Pehuajó 76; La Exp. Argentina; Pastoril; S. Luis 46; Menéndez y Cía. J. M.; Galauchaá Villegas 47; id. Méndez; E. Ríos 36; Martínez de Hoz Hnos.; M. de Hoz; Tandil 22; Mantel y Cía.; Poggio; Pehuajó 60; id. Casola; id. 72; Nale Repetto y Cía. Parriolo; Castellanos 54; Puiggros y Cía.; Haufer; Cristóbol 11; id. Maplan; id. 20; id. Torello; Castellanos 60; id. Alonso; id. 61; Patrón Costas y Peró; Pariolo; id. 81; id. id. C. Territorial; Lincoln 0; Palacios Hermanos; Sartirano; C. Tejedor 21; id. Chapeaurouge; Rivadavia 40; Petersen y Gutiérrez; Zotelo; Lincoln 32; Peña y Cía. Julio; Ross; J. Celman 40; id. Lurch; id. 20; id. Hurgarán; Matanza 50; Pegassano Rocatagliata y Cía.; M. Roquez; Bragado 15; Rubín Cesario Zubiaurre y Cía.; Lando; Ayacucho 69; id. Revellini; id. 24; Santamarina e hijo; Villegas; Tandil 35; Schoo y Cía. Alejandro; Victorica; C. Tejedor 88; Salaberry y Bercetche; Gastellu; Rosario 48; id. Cauducci; Unión 108, id. Mecier; San Luis 25, id. Barcelo, Pehuajó 19 id. Pereda, Moreno 18; id. Luengo; Lincoln 4; id. Lauthe; Balcarce 35; id. Meloni; Navarro 79; id. Recart; C. Casares 22; id. Rumbado; Merlo 30; id. Peirano; S. Justo 57; id. id. id. 30; id. Mathieu; R. Pérez 42; Trelles José María; Lynch; Chivilcoy 18; Velaz y Cía. Angel; Bar; P. Central 10; id. Lanusse; id. 20; id. Gago id. 40; id. Pellicer; Villegas 80; id. Gastellu; Rosario 49; Videla Hnos y Cía.; Visnet; Cristóbol 53; id. Leonardi; G. Pintos 50; id. Pelossi Castellanos 43; id. Blaus; Chivilcoy 24.

Ventas de hoy

Anasagasti Juan—

95 novillos c. gorda Necochea pesos 125.

Accame, Bellini y Cía.—

4 novillos g. y c. gorda 9 de julio pesos 135; 14 id. c. gorda id. 104; 7 vacas g. y c. gorda id. 105; 5 bueyes m. gordos C. Tejedor 160; 5 id. especiales id. 180; 15 vacas c. gorda id. 85; 10 novillitos g. y c. gorda id. 95; 16 terneros regulares id. 95; 6 novillos id. Pergamino 130.

Arzeno y Hnos. Fto. B.—

40 novillos especiales Rufino pesos 172.

Bellocq e Hita—

46 novillos gordos Balcarce pesos 140; 5 vacas c. gorda Chascomús 80; 11 id. m. gordas Castelli 122.

Benítez y Murré—

29 novillos c. gorda Córdoba pesos 123; 80 id. id. 107.

Bayona Juan—

3 vacas b. carne M. Chiquita pesos 75; 18 terneros regulares id. 37.

Bunge y Born—.

190 novillos criollos C. de Areco pesos 110.

Chapar y Cía.—

31 vacas m. especiales 3 Arroyos pesos 160; 12 id. m. gordos Rauch 124

Crotto Hermanos—

76 novillos gordos C. Tejedor pesos 142; 38 vacas id. Villegas 120.

Crespo y Rodríguez—

22 novillos c. gorda Castellanos pesos 120; 25 id. id. 112; 5 vaquillonas gordas id. 102; 7 vacas g. y c. gorda S. Justo 108; 4 id. b. carne Castellanos 75; 3 toros id. id. 65; 4 vacas id. c. gorda id. 95.

Cucullu Felipe L.—

6 novillitos g. y c. gorda Rivadavia pesos 100; 7 vacas b. carne id. 75; 5 id. c. gorda id. 90; 9 novillitos g. y c. gorda Santa Fe 100; 6 vacas id. id. 100; 43 terneros regulares Rivadavia 35; 2 vacas flacas Santa Fe 55; 6 id. c. gorda id. 80; 26 novillos id. id. 110; 12 terneros regulares id. 36.

Curutchet Juan—

45 terneros gordos Lincoln pesos 62.

Cash Colvill Jones y Cía.—

175 novillitos c. gorda C. de Areco pesos 85; 40 terneros buenos Tandil 54.

Carriquery, Casaux y Cía.—

110; 1 0id. c. gorda id. 90; 20 novi- 12 vacas gordas Burmestier, pesos [illegible] Navarro 120; [illegible]

Díaz y Cía. Jacinto—

80 novillos m. gordos Piedritas pesos 155; 3 id. c. gorda id. 110.

Devoto y Cía Tomás—

3 vacas g. y c. gorda C. Tejedor pesos 108; 15 novillitos gordos id. 108 12 vaquillonas c. gorda il. id. 86; 4 novillitos id. id. 85; 52 novillos id. Chascomús 120; 5 toros id. id. 120; 17 terneros especiales id. 70; 16 id. regulares id. 35; 6 terneros mamones id. 15; 42 novillos criollos C. de Areco 115; 7 vaquillonas c. gorda Santa Fe 92; 6 novillitos id. id. 86; 13 id. b. carne id. 70; 4 terneros mamones id. 28.

De los Santos y Cía. José C.—

25 novillos gordos Balcarce pesos 142; 11 vacas especnales id. 135; 14 vaquillonas m. gordas id. 110; 21 vacas gordas Ayacucho 112; 2 id. c. gorda id. 82; 12 terneros regulares id. 40; 15 id. id. 37; 6 id. id. 30; 27 id. buenos Del Vecino 55; 25 id. id. 54; 17 id. regulares id. 35.

D'Hers y Cía. Francisco—

5 novillos c. gorda Dolores pesos 115; 4 id. flacos id. 70; 12 vacas c. gorda id. 80; 12 vaquillonas flacas id. 55; 6 terneros regulares id. 36; 4 id. id. 38; 1 id. mamon id. 15.

De Lellis y Fages Hnos—

19 novillos c. gorda C. Casares pesos 120.

Farias S. B.—

5 vacas gordas C. Tejedor pesos 113 19 novillitos c. gorda id. 80; 6 terneros gordos id. 60; 18 id. id. 60.

Garat Bernardo—

3 novillitos c. gorda P. Central pesos 85; 52 terneros regulares id. 40; 8 vacas c. gorda id. 95.

Goñi e hijos Ignacio—

40 novillitos m. gordos E. de Luca pesos 113; 18 vacas c. gorda C. Casares 88; 19 terneros especiales id. 70; 15 id. id. 70; 7 vacas c. gorda Juárez 90; 4 novillitos especiales id. 120; 5 vacas g. y c. gorda id. 105; 15 vaquillonas gordas id. 105; 12 vacas g. y c. gorda id. 100; 11 id. id. Rauch 110.

Gioja y Etchart—

40 terneros buenos C. Casares pesos 52.

Gibson Hermanos—

52 novillos g. y c. gorda Córdboa pesos 130; 27 vacas id. id. 105; 5 5terneros regulares id. 43; 11 novillitos gordas Santa Fe 107; 9 id. c. gorda id. 90.

Guillón y Cía. Rodolfo—

2 novillos m. especiales Pehuajó pesos 190; 2 bueyes especiales id. 180; 3 novilos m. gordos id. 150; 5 vacas id. id. 120; 7 novillitos g. y c. gorda id. 95; 83 novillos especiales Chiclana 160.

Giralta y Amadeo Lastra—

20 novillos m. gordos C. Casares pesos 145.

Lynch y Cía. Leandro—

18 vacas m. especials Handerson pesos 15; 14 novillitos g. y c. gorda id. 100; 29 id. c. gorda id. 84; 15 terneros m. gordos id. 62.

Lartigau y Cía. A.—

36 vacas m. gordas Ayacucho pesos 120; 8 id. g. y c. gorda id. 107.

Lenharson Rodolfo —

3 vacas c. gorda Santa Fe pesos 95 3 vaquillonas b. carne id. 65; 11 novillitos id. id. 78.

Lizarralde Hermanos—

20 novillos especiales Santa Fe pesos 173; 20 id. id. 173; 12 id. m. gordos id. 147; 21 id. c. gorda Córdoba 120.

Lanús Florencio y Ado. E.—

88 novillos c. gorda Balcarce pesos 125; 25 vacas g. y c. gorda id. 108. 24 vaquillonas gordas id. 103.

Lanusse Pedro y Antonio—

18 terneros mamones, C. Casares, $ 28; 5 vacas b. carne, C. Casares, $ 75; 12 novillos flacos, C. Casares, $ 82; 20 vaquillonas b. carne, Córdoba, $ 66; 10 vacas m. gordas, Córdoba, $ 123.50; 20 vaquillonas b. carne, $ 66.50; 20 vaquillonas b. carne, Córdoba, $ 64.50; 21 vacas gordas, Córdoba, $ 113; 14 vacas g. y c. gorda, Córdoba, $ 105; 16 novillitos g. y c. gorda, Córdoba, $ 95; 14 novillitos c. gorda, Córdoba, $ 84.50; 25 vaquillonas b. carne, Córdoba, $ 69.50; 6 vacas m. gordas, Córdoba, $ 127; 7 vaquillonas c. gorda, Córdoba, $ 80; 4 vacas c. gorda, Córdoba, $ 94; 7 novillitos c. gorda, Córdoba, $ 80; 4 vacas gordas, Córdoba, $ 110; 2 novillitos b. carne, Dolores, $ 61.50; 10 vaquillonas b. carne, Dolores, $ 70; 7 novillitos gordos, Dolores, $ 106.50; 26 novillos m. especiales, Dolores, $ 197; 14 novillos b. carne, Balcarce, $ 82; 16 novillos b. carne, Balcarce $ 87; 17 vacas m. especiales, Caseros, $ 155.50; 7 novillos c. gorda, Caseros, $ 105; 23 novillos b. carne, Caseros, $ 83.50; 24 novillos g. y c. gorda, Necochea, $ 137; 10 vacas m. gordas, Bolívar, $ 128; 10 vacas m. gordas, Bolívar, $ 127; 10 vacas c. gorda, Balcarce, $ 87; 14 novillos c. gorda, Balcarce, $ 104; 20 novillos c. gorda, Santa Fe, $ 111; 15 novillos c. gorda, Santa Fe, $ 103; 15 novillos b. carne, Santa Fe, $ 93.

Lalor Juan—

3 vacas c. gorda, C. Casares, $ 80; 6 novillos gordos, C. Casares, $ 140.50; 2 novillos c. gorda, C. Casares, $ 116; 8 novillos flacos, C. Casares, $ 78; 2 novillos flacos, C. Casares, $ 78; 2 novillos b. carne, C. Casares, $ 97; 2 novillos b. carne, C. Casares, $ 91; 9 novillos c. gorda, C. Casares, $ 112; 2 novillos b. carne, C. Casares, $ 81; 4 novillos g. y c. gorda, Bragado, $ 132; 12 novillos c. gorda, Bragado, $ 114; 3 vaquillonas gordas, Bragado, $ 104.50; 6 vaquillonas g. y c. gorda, Bragado, $ 95.50; 3 vacas m. especiales, Juárez, $ 161; 7 vacas gordas, Azul, $ 119.50; 14 vacas especiales, Azul, $ 135; 14 vacas especiales, Azul, $ 133; 8 vacas m. gordas, G. Pintos, $ 120; 14 vacas especiales, G. Pintos, $ 138; 2 vacas g. y c. gorda, Matanza, $ 108; 8 novillitos c. gorda, Matanza, $ 84; 7 novillitos c. gorda, Matanza, $ 83.50; 5 vaquillonas c. gorda, Matanza, $ 83.50; 5 novillos flacos, Rivadavia, $ 80; 15 novillos c. gorda, Matanza, $ 113.50; 40 novillos especiales, Linloln, $ 172; 108 novillos m. especiales, Bolívar, $ 180; 5 novillos c. gorda, Bolívar, $ 125; 3 bueyes flacos, Bolívar, $ 88; 3 torunos m. gordos, Bolívar, $ 159; 15 vacas gordas, Córdoba, $ 113; 16 vacas gordas, Córdoba, $ 111; 16 vacas gordas, Córdoba, $ 111; 17 vacas gordas, Córdoba, $ 115; 14 vacas gordas, Córdoba, $ 114; 15 vacas gordas, Córdoba, $ 112.50; 17 vacas especbiales, Córdoba, $ 132.

Martínez de Hoz Hermanos—

22 vacas m. gordas, Tandil, $ 125.

Mihura Hermanos—

20 vaquillonas b. carne, Balcarce, $ 65; 10 terneros regulares, Balcarce, $ 37; 30 terneros regulares, Balcarce, $ 26.

Mantel y Cía.—

72 novillos m. especiales, Pehuajó, $ 180; 50 vaquillonas m. especiales, Pehuajó, $ 130.

Méndez y Cía., J. M.—

46 novillos especiales, Villegas, $ 170; 10 vacas gordas, Entre Ríos, $ 114; 20 vacas gordas, Entre Ríos, $ 90.

Nale, Repetto y Cía.—

45 novillitos m. especiales, Palacios, $ 124; 9 novillitos gordos, Palacios, $ 108.

Otaegui y Cía., H.—

12 vacas b. carne, Mendoza, $ 75.

Puiggros y Cía.—

11 novilos c. gorda, Sunchales, $ 118; 10 novillos c. gorda, Sunchales, $ 118; 3 vacas g. y c. gorda, Sunchales, $ 105; 3 vacas g. y c. gorda, Sunchales, $ 105; 7 vacas g. y c. gorda, Sunchales, $ 105; 4 vacas g. y c. gorda, Sunchales, $ 102; 5 novillos c. gorda, Sunchales, $ 80; 10 novillos c. gorda, Sunchales, $ 102; 2 novillos flacos, Sunchales, $ 85; 11 vacas m. gordas, Palacios, $ 129.

Palacios Hermanos—

40 novillos c. gorda, Rivadavia, $ 126; 22 novillos c. gorda, C. Casares, $ 118.

Pegassano, Roccatagliatta y Cía.—

2 vacas c. gorda, Bragado, $ 80; 7 terneros buenos, Bragado, $ 55; 6 terneros regulares, Bragado, $ 30.

Patrón Costas y Peró—

65 novillos c. gorda, Santa Fe, $ 120; 16 novillitos g. y c. gorda, Santa Fe, $ 100; 40 vacas g. y c. gorda, Lincoln, $ 105.

Peña y Cía., Julio L.—

6 bueyes m. especiales, Balcarce, $ 200; 40 novillos especiales, La Carlota, $ 16; 20 novillitos m. gordos, La Carlota, $ 110; 30 novillos c. gorda, Matanza, $ 105; 16 novillos b. carne, Matanza, $ 95; 4 novillitos b. carne, Matanza, $ 75.

Petersen y Gutiérrez—

20 terneros mamones, Balcarce, $ 25; 20 vacas g. y c. gorda, Balcarce, $ 108; 32 vaquillonas gordas, Vedia, $ 103.

Rodger y Cía., Gmo. H.—

5 vacas g. y c. gorda, Villegas, $ 100; 2 vacas m. especiales, Villegas, $ 157; 2 torunos c. gorda, Villegas, $ 112; 20 vacas gordas, Villegas, $ 111; 20 vacas gordas, Villegas, $ 110; 12 vacas m. especiales, Villegas, $ 146; 21 vacas m. gordos, Villegas, $ 121; 3 torunos m. especiales, Villegas, $ 220; 13 vacas m. especiales, C. Tejedor, $ 147; 17 vacas gordas, C. Tejedor, $ 117.50; 11 novillos c. gorda, C. Tejedor, $ 117.50; 11 novillitos gordos, C. Tejedor, $ 106; 10 novillitos g. y c. gorda, C. Tejedor, $ 96.

Rubén, Cesario, Zubiaurre y Cía.—

27 novillitos g. y c. gorda, Ayacucho, $ 96; 7 terneros gordos, Ayacucho, $ 62; 38 terneros regulares, Ayacucho, $ 44; 25 terneros regulares, Ayacucho, $ 24.

Santamarina e hijos—

2 terneros m. gordos, Tandil, $ 65; 11 terneros buenos, Tandil, $ 48; 14 terneros buenos, Tandil, $ 48; 4 vacas gordas, Tandil, $ 111; 4 vacas c. gorda Tandil, $ 95.

Salaberry y Bercetche—

6a vacas m. especiales, C. Casares, $ 150 2 vacas m. especiales, C. Casares, $ 147; 2 vacas m. gordas, C. Casares, $ 124; 12 novillos g. y c. gorda, C. Casares, $ 130; 2 vaquillonas c. gorda, Córdoba, $ 83; 3 vaquillonas b. carne, Córdoba, $ 75; 2 vacas g. y c. gorda, Córdoba, $ 109.50; 9 vacas c. gorda, Córdoba, $ 98; 10 novillitos m. gordos, Córdoba, $ 11.50; 11 novillitos c. gorda, Córdoba, $ 89.50; 9 novillitos c. gorda, Córdoba, $ 83; 6 vaquillonas b. carne, San Luis, $ 60; 19 vaquillonas b. carne, San Luis, $ 54.50; 3 terneros mamones, Navarro, $ 20.50; 2 vacas flacas, Navarro, $ 55; 5 vacas b. carne, Navarro, $ 79; 4 bueyes c. gorda, Navarro, $ 121; 2 vacas c. gorda, Moreno, $ 87; 13 novillitos b. carne, Navarro, $ 72; 16 vaquillonas b. carne, Navarro, $ 71; 21 vaquillonas b. carne, Navarro, $ 64; 5 vaquillonas c. gorda, Navarro, $ 90; 24 vaquillonas c. gorda, Navarro, $ 80.50; 2 terneros regulares, Córdoba, $ 45; 3 vacas c. gorda, Córdoba, $ 85; 2 vacas c. gorda, Córdoba, $ 98; 10 novillos c. gorda, Córdoba, $ 99; 5 vacas gordas, Córdoba, $ 113.50; 20 novillos c. gorda, Córdoba, $ 114; 24 novillos c. gorda, Córdoba, $ 100; 44 novillos c. gorda, Córdoba, $ 100; 20 novillos c. gorda, Córdoba, $ 112; 2 novillitos flacos, Merlo, $ 42; 2 vacas flacas, Merlo, $ 45; 3 vaquillonas flacas, Merlo, $ 55; 2 vacas flacas, Merlo, $ 57.50; 3 vaquillonas b. carne, Merlo, $ 59.50; 2 vacas b. carne, Merlo, $ 77; 3 vaquillonas b. carne, Merlo, $ 62; 3 novillitos b. carne, Merlo, $ 65; 3 bueyes flacos, Merlo, $ 74; 2 toros c. gorda, Merlo, $ 131.50; 48 novillos gordos, Santa Fe, $ 144.50; 6 vaquillonas b. carne, Pehuajó, $ 74.50; 13 novillitos b. carne, Pehuajó, $ 74.50; 5 terneros regulares, Balcarce, $ 36.50; 4 vaquillonas b. carne, Balcarce, $ 62; 9 terneros buenos, Balcarce, $ 44; 13 vaquillonas b. carne, Balcarce, $ 54.50; 13 vacas b. carne, Balcarce, $ 72.50; 18 novillos c. gorda, Lincoln, $ 117; 24 novillitos m. gordos, Lincoln, $ 110; 2 terneros gordos, Lincoln, $ 58; 2 toros flacos, Lincoln, $ 78.50; 5 terneros regulares, Lincoln, $ 39.50; 3 novillitos especiales, Lincoln, $ 115; 6 novillitos b. carne, Lincoln, $ 78.50; 9 terneros regulares, R. Pérez, $ 39.50; 19 terneros regulares, R. Pérez, $ 45; 2 novillos b. carne, R. Pérez, $ 97; 8 terneros mamones, R. Pérez, $ 29.50; 1 buey especial, R. Pérez, $ 181; 1 buey gordo, R. Pérez, $ 145; 2 bueyes especiales, R. Pérez $ 180.

Trelles José María—

16 novillos c. gorda, Chivilcoy, $ 115; 2 vacas gordas, Chivilcoy, $ 112.

Ehompson y Cía., Enrique A.—

66 novillos c. gorda, Córdoba, $ 121.

Velaz y Cía., Angel—

40 novillos c. gorda, P. Central, $ 110; 20 novillos especiales, Lavalle, $ 163; 2 toros gordos, P. Central, $ 140; 7 novillitos m. gordos, P. Central, $ 110; 18 novillos criollos, Lavalle, $ 113.

Videla Hermanos y Cía.—

2 vacas m. especiales, R. Biaus, $ 145; 25 novillos g. y c. gorda, Monigotes, $ 135; 51 novillos c. gorda, San Justo, $ 125; 1 novillo c. gorda, San Justo, $ 125; 2 toros c. gorda, Sunchales, $ 120; 3 vacas m. gordas, Biaus, $ 120; 25 novillos c. gorda, Monigotes, $ 115; 18 novillitos m. gordos, Sunchales, $ 110; 22 vacas g. y c. gorda, Sunchales, $ 106; 2 novillos gordos, Sunchales, $ 105; 4 vacas g. y c. gorda, Capital, $ 103; 11 novillitos b. carne, Biaus, $ 65; 50 terneros regulares, Germania, $ 40; 1 toruno c. gorda, Monigotes, $ 120.

Unzué, Alzaga y Cía.—

60 novillos especiales, Bolívar, $ 175; 38 novillos c. gorda, Bolívar, $ 127.

Venta de cerdos

Anasagasti Juan—

40 cerdos buenos, Necochea, $ 0.50 kilo; 50 lechones flacos, Necochea, $ 10 cada uno.

Bellocq e Hita—

9 cerdos especiales, Ayacucho, 0.59 kilo; 19 cerdos regulares, Ayacucho, $ 0.40 kilo.

De Lellis y Fages Hermanos—

49 cerdos regulares, 9 de julio, $ 0.48 1|2 kilo; 25 cerdos especiales, Mercedes, $ 0.56 kilo; 20 cerdos m. especiales, Rafaela, $ 0.61 kilo; 50 cerdos cacos, Chivilcoy, $ 0.36 kilo; 36 cerdos buenos, C. Casares, $ 0.53 kilo; 45 cerdos excepcionales, Fulton, $ 0.65 kilo; 55 cerdos buenos, C. Casares, $ 0.52 kilo; 20 cerdos flacos, Mercedes, $ 0.37 kilo; 28 cerdos buenos, Chacabuco, $ 0.52 kilo.

Ripoll Juan S.—

37 cerdos buenos, [illegible] kilo; 20 cerdos especiales, [illegible] 0.57 kilo; 20 cerdos m. especiales, Saladillo, $ 0.62 kilo; 15 cerdos buenos, R. Pérez, $ 0.48 kilo.

Benítez y Murré—

18 cerdos regulares, Pehuajó, $ 0.44 kilo; 32 cerdos flacos, Pehuajó, $ 0.37 kilo.

Garat Bernardo—

46 cerdos regulares, P. Central, $ 0.45 kilo; 9 lechones m. especiales, P. Central, $ 5.50 cada uno.

Méndez Hnos. y Cía—

92 cerdos m. especiales 9 de julio pesos 0.62 el kilo; 10 id. flacos id. id. 0.35.

Accame, Bellini y Cía.—

60 cerdos buenos Bragado pesos 0.48 el kilo; 97 id. id. P. Central 0.50; 20 id. m. especiales Viamonte 0.60.

Lizarralde Hermanos—

20 cerdos buenos Córdoba pesos 0.52 1|2 el kilo.

Gioja y Etchart—

43 cerdos flacos Lincoln pesos 0.38 el kilo.

Chapar y Cía—

50 cerdos especiales 9 de julio pesos 0.58 el kilo.

Amoretti Cayetano—

50 cerdos excepcionales Rojas pesos 0.65 el kilo.

Iriart Adolfo—

103 cerdos regulares Bragado pesos 0.45 el kilo.

Salaberry y Bercetche—

44 cerdos regulares G. Pintos pesos 0.47 el kilo; 20 id. id. Pehuajó 0.43.

Crespo y Rodríguez—

52 cerdos buenos Chacabuco pesos 0.54 el kilo; 23 id. especiales id. 0.56; 18 id. buenos id. 0.50; 75 id. id. Saladillo 0.50; 50 id. id. Chacabuco 0.47; 22 id. regulares id. 0.45.

Lanusse Pedro y Antonio—

27 cerdos regulares G. Pinto pesos 0.46 el kilo; 86 id. m. especiales Chacabuco 0.62; 27 id. regulares Córdoba 0.46.

MERCADO DE LANARES

(Tablada)

Con plaza relativamente animada se efectuaron hoy en este mercado las ventas de haciendas.

Para lotes de capones, ovejas y borregos para consumo, hubo mucho interés durante la mañana, pagándose por ellos precios buenos; encontrando en vez mercado flojo y cotizaciones bajas las haciendas para frigorífico.

La entrada del día fué de 11.989 animales, habiéndose vendido durante la mañana 15.499 cabezas, repartidas en esta forma: The Anglo South American 1255; Las Palmas 460; Compañía Sansinena 2647; La Blanca 283; Argentino Central 421; Armour 2283 y para los matarifes locales 8150.

Los precios corrientes fueron los siguientes:

Capones para frigorífico, de pesos 10.30 a 16.80; id. para matadero, de 17.30 a 22; ovejas para matadero, de 10.30 a 20; borregos para matadero de 8.30 a 9.60; id. para frigorífico, de 9.60 a 10.50; id. con lana id., de 11.40 a 12.

Entradas

Consignatarios: Apheca y Cía. Juan remitentes: Fúnes; procedencias: Udaquiola; animales: 200; Bayona Juan; Otero; Gardey 80; Bellocq e Hita; Belloq; Orense 360; Bayona y Cía. José; Scheuf; Fulton 95; Curutchet J., Duggau; Roberts 100; Chapar y Cía. Draga; Moro 448; De los Santos y Cía. José C.; Ayelreaux; Udaquiloa 199; Delfino Hnos.; Frascovetti; América 250; Devoto y Cía. Tomás; Gamba; Tejedor 160; id. Sánchez; id. 160; id. Quintana; La Regina 120; id. Amado; Solanet 500; D'Hers y Cía. Francisco; Iturbide; Matanza 57; Goñi e hijo Ignacio; Saharrea; Udaquiola 100; Gonzáles y Bascarán; Siorden; Villaguay 80; Guillón y Cía. Rodolfo; Lavalle; Roberts 150; Garat B.; Valbée; Pico 406; Iriart Adolfo; Jauraz; Warnes 78 Lanús Florencio y Alfredo; Armenta; R. Otero 290; Lalor Juan; Collado; Tejedor 160; id. Jorge; id. 101; id. Piotulo; C. Seca 106; Lanusse Pedro y Antonio; Deueri; G. Chaves 322; id. Ayarousi; C. Suárez 228; id. J. Molina; Gardey 80; id. Iribarne; Ibáñez 138, id. Del Petro; Casalins 94; id. Sosa; Balcarce 109; id. A. Peya; Pico 120; id. Menardo; Etruria 181; id. Lastra; P. E. Fúnes 110; Martínez de Hoz Sno Coriete; Piedritas 100; id. Troncoso; Vela 93; Patrón Costas y Peró; Siorden; E. Ríos 518; Petersen y Gutiérrez; Caride; 30 Agosto 100; Rubín, Cesario, Zubiaurre y Cía.; Fernández; Udaquiola 100; id. Rodini; S. Ignacio 200; Rodríguez Gabino; Allende; Solanet 200; Salaberry y Bercetche; Siorden; Villaguay 1095; id. Camargo; Udaquiola 100; id. Iribarren; América 200; id. Frascoretti; id. 200; id. Ibarribardi; Pasteur 99; Unzué Alzaga y Cía.; Gallegos; Villaguay 80; Urtasun e hijo M.; Garralda; Udaquiola 300; id. Epsnedaburu; id. 100; Velaz y Cía. Angel; Mendicoa; Pico 70; id. Siorden; C. Seca 110. Total: 11.989 animales.

Ventas de hoy

D'Hers y Cía. Francisco—

40 ovejas Frigorífico Matanza pesos 14; 17 borregos matadero id. 10.10.

Guillón y Cía. Rodolfo—

150 ovejas matadero Roberts pesos 10.30; 20 capones id. id. 10.20; 10 ovejas id. id. 9.70.

Iriart Adolfo—

30 ovejas Frigorífico Warnes pesos 13.50; 40 id. id. 12.

Mathieu y Cía.—

44 ovejas matadero V. Gómez pesos 13.30; 26 id. id. 12.70.

Mantel y Cía.—

76 borregos Frigorífico Hermanas pesos 10.50; 95 ovejas matadero id. 14.50; 15 id. id. 17.

Rodríguez Gabino—

200 capones Frigorífico Solanet pesos 16.20.

Urtasun e hijo M.—

300 capones Frigorífico Udaquiola pesos 16.90; 100 id. id. 17.50.

Lalor Juan—

12 capones matadero C. Tejedor pesos 22; 25 id. Frigorífico id. 17.30; 18 ovejas matadero id. 18; 40 borregos Frigorífico id. 10.50; 12 capones id. id. 16.80; 33 id. id. 14; 27 ovejas matadero id. 16; 88 id. Frigorífico id. 12.30; 105 id. id. C. Seca 13.

Lanús Florencio y Alfredo A.—

205 borregos matadero Riglos pesos 9; 129 id. con lana id. 9; 15 ovejas matadero id. 16; 28 id. id. 14; 15 capones frigorífico id. 14.20; 15 carneros invernada Murature 18; 207 ovejas matadero id. 15.80; 60 id. id. 17.80; 101 borregos id. id. 11.20; 130 id. invernada Riglos 9.70; 31 ovejas matadero id. 20; 55 id. id. 16; 18 capones Frigorífico id. 14.20; 125 borregos matadero id. 9.70; 250 id. id. 9.30; 104 id. Frigorífico id. 11.50; 285 capones id. R. Otero 16.50; 113 borregos id. Riglos 9.70 153 id. matadero id. 10.70.

Bellocq e Hita—

37 capones Frigorífico Pararvicini pesos 18; 152 id. id. 16; 155 ovejas matadero Orense 15.50; 206 id. id. 14.

[illegible] 30 id. [illegible] 80 id. Luca 12; 100 borregos id. 10; 30 id. id. 9.

Rubín, Cesario, Zubiaurre y Cía.—

147 capones Frigorífico S. Ignacio pesos 11.80; 51 boregos matadero id. 9; 100 capones Frigorífico Udaquiola 16.80.

Velaz y Cía. Angel—

36 ovejas matadero C. Seca pesos 18.50; 42 id. id. 15.50; 30 id. id. 19; 70 borregos id. Pico 9.50.

Sucesión de Beltrán Sansot—

398 borregos Frigorífico Lonquimay pesos 11.40.

González y Bascarán—

61 ovejas matadero Pontevedra pesos 13.20; 138 id. id. 14.20.

Apheca y Cía. Juan—

11 capones matadero Udaquiola pesos 17.50; 149 borregso id. id. 9.20; 89 ovejas id. id. 16.

Videla Hnos. y Cía.—

85 capones matadero M. Saavedra pesos 8.70; 201 ovejas id. id. 8.20.

Lynch y Cía. L.—

66 ovejas matadero Henderson pesos 16.10; 32 id. id. 19.

Sucesión M. Iraizoz—

500 capones Frigorífico Vivoratá pesos 19.40; 58 id. id. Cacharí 13.60; 50 id. id. 11.50; 101 id. id. Cangallo 5.50; 99 ovejas matadero id. 14; 25 borregos id. Cacharí 9.50; 27 id. id. 9.10; 50 id id 8.

Patrón Costas y Peró—

532 ovejas Frigorífico Corbett pesos 16.70; 138 borregos id. id. 12.

Méndez y Cía. J. M.—

100 capones Frigorífico Urdinarrain pesos 12.50; 100 ovejas matadero id. 14; 177 id. id. 12; 131 borregos id. id. 9.30.

Chapar y Cía.—

14 borregos matadero Parravicini pesos 10.20; 46 ovejas id. id. 15.70; 137 capones Frigorífico id. 15.70; 448 id. El Moro 12.50.

Méndez Hnos. y Cía.—

20 capones matadero Fair pesos 19; 23 id. Frigorífico id. 6; 11 ovejas id. 14.60; 27 borregos matadero id. 9.50 57 id. id. 8.80.

Curutchet J.—

100 capones matadero Roberts pesos 20.

Unzué Alzaga y Cía.—

80 ovejas matadero Williams pesos 9.40.

Delfino Hermanos—

116 ovejas matadero América pesos 16.90; 83 id. id. 16.90; 40 id. id. 14.50.

Salaberry y Bercetche—

17 capones matadero Udaquiola pesos 18.50; 83 id. Frigorífico id. 16.50 93 ovejas matadero Pasteur 13.40; 160 borregos Frigorífico América 8.60; 30 id. id 8.60; 10 capones matadero id. 15.80; 51 id. Frigorífico id. 11; 102 ovejas matadero id. 12; 11 borregos id. id. 10.50; 37 id. id. 9.80; 128 capones id. E. Ríos 8.60; 310 ovejas id. id. 8.60; 182 id. id 8.60; 380 id. Frigorífico id. 9.40; 80 id. matadero id. 8.40.

Bayona Juan—

300 capones Frigorífico Gardey pesos 13.50.

Bayona y Cía. José—

51 capones Frigorífico Fulton pesos 16.60; 42 ovejas matadero id. 15.

Petersen y Gutiérrez—

61 capones Frigorífico 3 Sargentos pesos 18.20; 39 ovejas matadero id. 16.50.

Martínez de Hoz Hermanos—

22 ovejas matadero Vela pesos 16.50

BOMBAS "DEMING" DE MANO Y DE FUERZA MOTRIZ

PARA POZOS DE POCA Y MUCHA PROFUNDIDAD.
PARA FUNCIONAR A MANO O CON FUERZA MECANICA

Centenares de Modelos

Fig. 574. Bomba rotatoria

La perfección en una industria se obtiene casi por completo gracias a repetiones sucesivas en la faricación del artículo. En nuestra fábrica, donde una misma pieza es hecha a diario por la misma persona, la perfección del producto queda prácticamente asegurada.

Fig. 690. Ariete hidráulico

Por razones idénticas poseemos la experiencia necesaria para atender a los pedidos de ultramar en la forma más adecuada, haciendo siempre los embarques cuidadosamente empacados y marcados. Si necesita usted bombas o cilindros, sírvase escribirnos sin demora.

Bomba "Deming" para aljibe con tope giratorio

The Deming Company, Salem, O., E. U. A.

FABRICANTES DE BOMBAS DE MANO Y DE FUERZA MOTRIZ PARA TODA CLASE DE SERVICIOS

Al pedir catálogos o informes, menciónese este aviso de LA EPOCA.

60 capones Frigorífico id. 14.30; 11 borregos matadero id. 9.50; 40 ovejas id. Piedritas 11.20; 58 borregos Frigorífico id 9.50.

Lanusse Pedro y Antonio—

80 capones matadero Gardey pesos 2.50; 60 ovejas Frigorífico Andart 18.50 79 borregos id. id. 10.80; 23 ovejas matadero Lastra 11.80; 87 borregos id. id. 10.10; 272 capones Frigorífico Juárez 16.20; 16 ovejas matadero id. 15.80; 138 capones Frigorífico Ibáñez 17.50; 170 id. invernada id. 12; 80 ovejas Frigorífico Magnano 10.30; 80 capones invernada id. 10.50; 41 id. Frigorífico G. Chaves 15; 69 ovejas matadero id. 13.50; 41 borregos id. id. 9.50; 70 id. id. 8.80; 73 ovejas id. Etruria 13.20; 6 borregos invernada id. 10.10; 100 ovejas matadero id. 13.80; 10 capones invernada Casalins 22.20; 8 id. Frigorífico id. 13.70; 28 ovejas matadero Balcarce 15

MARINA

MAREA Y VIENTO

Desde las 6 hasta las 9 de la mañana de hoy, según el semáforo del Riachuelo:

6 a. m., 25 pies 4 pulgadas; viento S. S. O.

7 a. m., 24 pies 8 pulgadas; viento S. S. O.

8 a. m., 24 pies 4 pulgadas; viento S. S. O.

9 a. m., 23 pies 8 pulgadas; viento S. S. O.

VAPORES ESPERADOS

Francés Liger, de Burdeos, con pasajeros y carga.

Español León XII, de Bilbao, con pasajeros y carga.

Británico Barbary, de Sierra Leona, en lastre.

Barca británica Hilston, de la rada, con carbón.

VAPORES A SALIR

Uruguayo Don Hugo, para San Vicente, con carga.

Francés Amiral S. de Lamornaix, para El Havre, con carga.

Británico Freshwater, para Burdeos, con carga.

VAPORES DE LOS RIOS

Llegaron: Ciudad de Montevideo y Cabo Corrientes, de Montevideo.

Humaitá, de Asunción y escalas.

Salieron: Ciudad de Montevideo y Cabo Corrientes, par Montevideo, salen a las 10 p. m.

LINEA DE LA COSTA SUR

Argentino, de Punta Arenas, en viaje para ésta, salió el 5 de Puerto Madryn; esperado hoy.

Asturiano, en Punta Arenas.

Atlántico, para Punta Arenas y escalas, salió el 2, llegó a Madryn.

Unión, en Bahía Blanca, saldrá el 11 para ésta.

Pellegrini, en San Antonio.

Bolivia, de ésta para San Antonio, salió el 8.

Camarones, salió el 1.o para Río Gallegos y escalas; salió el 8 de Camarones.

Juanita, en Patagones.

Presidente Mitre, de Río Gallegos en viaje para ésta, llegó a C. Rivadavia.

Presidente Quintana, en ésta; saldrá mañana para C. Rivadavia y escalas.

Americano, saldrá el 15 para Punta Arenas y escalas.

LINEA DEL BRASIL

Toro, en Porto Alegre.

Pomona, en Antonina.

Roma, en Antonina, saldrá el 10 para ésta.

Vaquillona, en ésta, sale hoy para Porto Alegre.

Campos, de ésta, salió el 8 para Porto Alegre.

Campos, en ésta, sale mañana para Porto Alegre.

Independencia, en ésta, saldrá el 11 para Rosario.

Libertad, salió ayer de Rosario para [illegible] en Paranaguá, saldrá el 10 para ésta.

ENTRADAS Y SALIDAS DE BUQUES DE ULTRAMAR HABIDAS EN EL PUERTO DE LA CAPITAL DESDE LAS 8 A. M. DE AYER HASTA LAS 8 A. M. DE HOY:

Danés F. F. Nygaard, de Campana, en el dique 3, a completar.

Británico La Rosarina, de Liverpool, en el dique 4, con carga.

Pailebot americano Calimet, de la rada en el Riachuelo con carga.

Barca danesa Benovento, de la rada, en el dock sur, con carga.

Americano Pensylvanian, para Nueva York, con carga.

Americano Panaman, para Nueva York, con carga.

Uruguayo Campos, para Porto Alegre, con carga.

Británico Hermione, para Liverpool, con carga.

Fragata noruega Avon, para la rada, con carga.

Barca uruguaya Edith Woldea, para la rada, con carga.

MOVIMIENTO HABIDO EN EL PUERTO DE LA CAPITAL EL DIA 9 DE MARZO DE 1917:

Descargaron en dársenas y diques, 10 vapores; en el Riachuelo, 5.

Cargaron en dársenas y diques, 20 vapores; en el Riachuelo, 7.

GIROS OTORGADOS HOY

Medina, dique 4, sección 1.a, a descargar, por 12 días.

Liger, dique 4, sección 4.a, a descargar, por 8 días.

León XIII, dársena norte, sección 7.a, a descargar, por 8 días.

Ceylan, dique 4, sección 7.a, a descargar, por 6 días.

B. Prince (lancha), dique 2, sección 3.a, a descargar, por 7 días.

Ranvik, dársena norte, fondeado, a embarcar, por 3 días.

Las Palmas, Boca, sección removido, a cargar, por 8 días.

Irechterland, dique 3, cabecera nordeste, a la espera de órdenes.

Amstelland, dique 3, cabecera Noroeste, a la espera de órdenes.

Barbary, dique 1, sección 1.a, a cargar, por 12 días.

Federico, Boca frente a la barraca La Porteña, a cargar, por 3 días.

Magallanes, dock sur, a embarcar, por 9 días.

Freshwater, dársena norte, sección 5.a, a embarcar, por 2 días.

P. Roch y P. Bank, Boca, frente a la calle Brandsen, a cargar, por un día.

Rabbione, Boca, vuelta de Rocha, a reparaciones, por 20 días.

VAPORES CON CORRESPONDENCIA A SALIR

Día 12: León XIII, llevará correspondencia para Brasil, Canarias, España, Portugal, Francia, Italia, Suiza, Egipto, Nueva Zelandia y Australia; a las 2 p. m., con alcance hasta las 7 p. m.

Día 13: Ortega, llevará correspondencia para Brasil, Gran Bretaña, Holanda, Bélgica, países escandinavos, Francia, Cabo Verde, Portugal y España; a las 7 de la noche, sin alcance;

Día 15: Vasari, llevará correspondencia para Brasil, Barbados, Centro y Norte América; a las 8 a. m., sin alcance.

CENTROS RECREATIVOS

Círculo Paraná. — Este prestigioso centro, cuyos anteriores festivales han resultado cultas reuniones familiares, en la que la alegría y el buen humor se prodigaban cordialmente, ha organizado para mañana, a las 10.30 p. m., un gran baile familiar, que verificará en el espacioso salón "Augusteo", de la Unione Operai Italiani, calle Sarmiento 1374.

Dados los resultados positivos que han obtenido todos los bailes organizados por esta sociedad, no es aventurado augurarle un completo éxito al que realizará mañana.

Círculo Buenos Aires. — En los amplios salones de la Sociedad Lago di Como, calle Cangallo 1756, verificará esta prestigiosa sociedad, mañana a las 10.30 p. m., un gran baile familiar.

Una selecta y numerosa orquesta dirigirá por el maestro Antonelli amenizará el baile, el cual a juzgar por los preparativos promete estar muy concurrido.

La Tosca. — Han sido puestas en circulación las invitaciones correspondientes a la tertulia diurna familiar, que mensualmente ofrece a sus asociados y familias. Esta tendrá lugar el domingo 11 del corriente, en el salón "Augusteo", de la sociedad Unione Operai Italiani, calle Sarmiento 1374. Amenizará la fiesta con un novedoso repertorio de danza, la orquesta del profesor Antonelli.

Las invitaciones pueden solicitarlas los interesados en la secretaría, calle Agrelo 3437.

Primo Circolo Mandolinistico Italiano. — La comisión directiva de esta sociedad, ha organizado para el domingo 11 del corriente, a las 8.30 p. m., una velada artística y baile familiar, que se realizará en los salones de la Unione e Benevolenza, calle Cangallo 1362.

Se pondrá en escena un idilio campestre, en cuatro actos, titulado "Celleste".

Club Social Americano. — A beneficio de "La Liga Argentina contra la Tuberculosis" y del Ejército de Salvación, efectuará este club su baile inaugural mañana sábado, en el salón "Nueva XX de Septiembre", calle Bustamante 563.

La Diosa Italia. — Verificará esta sociedad una función y baile mañana a las 8.45 p. m., en el salón Fratellanza Militare, calle Independencia número 3054.

El cuadro social pondrá en escena el drama en tres actos titulado "Flor de un día".

Leandro N. Alem. — Verificará el domingo próximo una matinée danzante, en el salón de la Sociedad Española, de Belgrano, calle General Paz número 1760.

Virtuoso-Daffari-Caro. — Este cuadro filodramático ha organizado para mañana, a las 8.45 p. m., una velada artística y baile de gala, que se llevará a cabo en la "Unione e Benevolenza", calle Cangallo 1362.

CULTIVO MÁS RÁPIDO PARA EL MAIS O ALGODÓN

Los cultivadores de algodón y de maíz se han convencido que las gradas corrientes no sirven muy bien para el cultivo de dichas plantas, y para satisfacer sus requerimientos particulares, hemos construído este tipo especial de arado.

Sus rejas reversibles permiten echar la tierra hacia adentro o hacia afuera. Tres ajustes que se arreglan con facilidad, permiten que se ensanchen las rejas en la posición que mejor convenga para la clase de trabajo que se hace. Se obtiene una lubricación perfecta empleando cojinetes de madera dura a prueba de polvo y empapados en aceite.

Esta grada se equipa con los famosos discos "CUTAWAY (CLARK)", que no se afilan con una amoladora; sino que es forjan sus filos, de modo que son un 20 por ciento más fuertes y duros. Si usted cultiva algodón o maíz, escriba en seguida y déjenos explicarle lo mucho que podrá mejorar sus siembras y aligerar sus trabajos de cultivo, empleando esta grada "CUTAWAY (CLARK)" de modo especial.

Comerciantes e importadores:

Esta es una grada especial sobre la que ustedes se deben enterar, si quieren aprovechar la oportunidad de vender a todos los hacendados de su distrito. Escriban pidiendo los detalles de nuestra proposición para comerciantes.

THE CUTAWAY HARROW Co.
Higganum, Conn., E. U. A

Al pedir catálogos o informes, refiérase a este aviso de LA EPOCA.

ESPECTACULOS

TEATROS

OPERA. — Calle al descubierto — El orgullo de Albacete.

POLTEAMA ARGENTINO. — La duchesa del bal tabarin.

COLISEO. — El viernes 9 a las 9 p. m., primera exhibición a beneficio de las familias de los reservistas italianos, del film "La conquista del Adamelo", versiones reales de la guerra de Italia. Unico film de la guerra autorizado por el gobierno. — Platea, 3 $.

VICTORIA. — Hoy viernes, debuto de la compañía: El barbero de Sevilla — (Estreno de la opereta en tres actos) El caballero de la luna.

SAN MARTIN. — La marea — (Estreno) El señor corregidor.

APOLO. — Niñerías — Adios juventud.

TEATRO ARGENTINO. — Compañía Florencio Parravicini. Primera actriz de carácter, Orfilia Rico. Otra primera actriz Esther Buschiazzo. Dirección escénica, don Mariano Galé. El viernes 16 de marzo, inauguración de la temporada con el estreno: El tío soltero, comedia en 3 actos de Ricardo Hicken.

NUEVO. — (Estreno) El antifaz — (Estreno) Camino de la gloria.

BUENOS AIRES. — La canolón de Pierrot — Amalia — El lobo de mar.

NACIONAL. — Cambio de frente — Buenos Aires (q. e. p. d.) — El sablo de la esquina — Así es la cosa.

AVENIDA. — El mantón de la china — Puebla de las mujeres — Zaragueta.

COMEDIA. — Los dioses del día — La señorita número 15 — La boda de la farruca.

MARCONI. — La duquesa del bal tabarin.

MAYO. — Variado e interesante programa, tomando parte todos los artistas con números de variedades y atracciones. — Platea, 0.30 y 0.40 $ por sección.

EXCELSIOR. — Peluquería y cigarrería — El matrimonio del doctor Pistagna — Excelsior Revista — L'último gambero del signor Pirotta.

VARIEDADES. — La moza de mulas — La niña de los besos — (Estreno) Ella y él — La tirana.

OLIMPO. — Mañana: Día de boda.

VARIEDADES Y CIRCOS

CASINO (Maipú 336). — Hoy, a las 8.30 Exito de Trío Bon Air, Los Carolis, Varela, Lola España, Ida Cine, Hermanos Elías, Consuelo Vega, La Clanita, Dodo Gray y toda la compañía. — Entrada general, 1 $.

ROYAL THEATRE (Corrientes 855). — La treta del brasilero — Productos de importación — Erine.

TEATRO DE VERANO. — Papá Martín.

FRONTON BUENOS AIRES (Córdoba 1120 — Mañana a las 9.30 p. m.: Un partido de pelota a cesta y a 50 tantos, a combinarse.

LUNA PARK (Corrientes 1066). — Gran parque de diversiones al aire libre. Atracciones y novedades desconocidas. Abierto todos los días de 2 1|2 a 12.30 p. m. Jueves días de moda. Entrada a matinée: mayores 0.30; menores 0.20. De noche: mayores 0.50; menores 0.30 con dos vales gratuitos para las múltiples diversiones.

PANORAMAS ARTISTICOS DE LA GUERRA europea, bajo el patrocinio del Comité patriótico francés. Exposición permanente, abierto todos los días, desde las 10 a. m. — Entrada, 0.50 $. — Avenida de Mayo 1158.

SKATING RINK LAS ROSAS (Avenida Alvear y Bustamante). — Patinaje sobre ruedas. Tres secciones diarias: Mañana, de 9 a 12, tarde de 5 a 5.30 y noche de 9 a 12. Días de moda: domingos y feriados de tarde, y martes y viernes de noche. Lecciones gratis. Grandes concursos. — Entrada 0.50 $.

EXCURSIONES. — Viajes de recreo a las islas del Delta con el vapor Rivadavia, exclusivamente para excursiones.

PALAIS DE GLACE. — Patinaje sobre hielo. — Paseo de la Recoleta. — Todos los días.

ESMERALDA (Esmeralda 453). — Función todos los días, tarde y noche: Variado programa. Orquesta dirigida por el maestro H. Manfredi.

SKATING RINK L'AIGLON (Florida 148) — Patinaje sobre ruedas. — Tres secciones diarias.

PARQUE JAPONES (Callao y Paseo de Julio). — Temporada de verano. Abierto todos los días de 2 de la tarde a 12 1|2 de la noche. Fuegos artificiales, bandas de música y 100 diversiones variadas al aire libre. Sensacional exhibición de 2 interesantes fenómenos: "La mujer oso" y "La media mujer". De gran éxito "Disco de la Risa", atracción de continua hilaridad. Todos los días debuts en el Teatro Romano. — Entrada todos los días, de tarde $ 0.50 con un vale gratuito para el Teatro, menores de 10 años, $ 0.30 con teatro gratis. Entrada todos los días de noche, $ 1 con 2 vales gratuitos, uno para el Teatro y una diversión. Menores de 10 años, $ 0.30 con teatro gratis.

PANORAMA DE LA BATALLA DE SALTA (Carlos Pellegrini y Corrientes). — Interesante vista panorámica que reproduce el histórico episodio de la Batalla de Salta. A pedido general continuará en exhibición hasta el domingo 4 del corriente, a beneficio de la Asociación Mitre, sostenedora de La Copa de Leche. Sección permanente. Abierto de 9 a. m. a 12 p. m. Entrada general, 30 centavos o bien 10 cupones de los cigarrillos Exito Argentino. Niños, 15 centavos o bien cupones.

PISCINA LAS ROSAS (Avenida Alvear y Bustamante). — Grandiosa pileta de natación, dotada de agua templada. Water-Chute, Trampolín y Trapecios y otros aparatos gimnásticos. De 9 p. m. a 11 y 30, todas las noches. El profesor Espinosa hará ejercicios de natación. Entrada con baños y ropa 1 $. Entrada sin baño 0.50 centavos.

CINEMATOGRAFOS

EMPIRE THEATRE (Corrientes y Maipú). La gran batalla del Somme y Civilización. Platea, 1.20 $.

En breve inauguración de los números de atracción para familias.

PALACE THEATRE (Corrientes 757). — Actualidades de la guerra; La fugitiva; Ojos implacables. — Mañana: La culpa, por Pina Menichelli.

SUIPACHA (Suipacha 482). — Hoy función tarde y noche: Daphane y el pirata; Gran combate naval; La mujer del corazón de mármol; La víbora; Las tropas rusas en la Champagne.

SPLENDID THEATRE (Santa Fe 1848) — Las noticias de la guerra: El drama de Salustiano; Alegría suprema; La cruz negra.

ELECTRIC PALACE (Lavalle 836). — Pasos sobre la arena; La verdadera dicha; Actualidades de la guerra.

LAVALLE (Lavalle 921). — Hoy función tarde y noche: La hija del ferrocarril; A un paso de la muerte; Un salto victorioso.

PETIT PALACE (Libertad 976). — Hoy Variado programa con estrenos.

SMART PALACE (Corrientes 1279|1283. — Variado programa. Exito del tenor señor Orlandini y de la cantatriz Mlle. Juné Román.

BOLIVAR (Bolivar 1032). — Hoy: función tarde y noche: Variado programa.

REAL CINE (Esmeralda 425|429). — Hoy Variado programa con estrenos.

GENERAL BELGRANO (Cabildo 2165) — Variado programa con estrenos.

CINEMATOGRAFO CALLAO (Callao 27) — En casa de los bebés: El rico desocupado; El precio de la malicia.

CINE TUCUMAN (Tucumán 824). — Hoy Variado programa con estrenos.

CINE LIBERTAD (Libertad 444). — Variado programa con estrenos.

BIOGRAFO NUEVO (Cangallo 1040). — Variado programa con estrenos.

SELEC RUEN ORDEN (Bernardo de Irigoyen 1521). — Todos los días grandes estrenos. Espectáculos por secciones. Selecta orquesta. Función tarde y noche.

THE AMERICAN PALACE (Córdoba y Callao). — Variado programa con estrenos.

BIOGRAFO CENTRO SUD (Belgrano 1813 Variado programa con estrenos.

MAJESTIC THEATRE (Lavalle 889). — Variado programa con estrenos.

GRAN CINE RADIUM N.o 3 (Rivadavia 2970). — Variado programa con estrenos.

BIJOU SALON (Pueyrredón 905). — Hoy: Variado programa con estrenos.

DON JUAN DE GARAY (Garay 2467) — Variado programa con estrenos.

CRYSTAL PALACE (Corrientes 1850) — Variado programa con estrenos.

CINE OPERA (Corrientes 846). — Hoy Variado programa con estrenos.

DE LAS FAMILIAS (Cabildo y F. Lacroze) Variado programa con estrenos.

MUNDIAL PALACE (Belgrano 1230). — Variado programa con estrenos.

VELEZ SARSFIELD (Rivadavia 5842). — Variado programa con estrenos.

GRAN SALON ALMAGRO Rivadavia 4850 Variado programa con estrenos.

CINE NUEVO (Cangallo y C. Pellegrini) — Variado programa con estrenos.

CINE GENERAL URQUIZA (Guanacache 5354). — Variado programa con estrenos.

CINE MODERNO (Corrientes 980). — Variado progorama con estrenos.

CINE PARK (Santa Fe y Thamel). — Variado progorama con estrenos.

MIGNON PALACE (Juramento 2448). — Variado progorama con estrenos.

CINE OPERA (Corrientes 846. — Hoy Variado progorama con estrenos.

CINE COVEN GARDEN (Santa Fe 2261) Variado programa con estrenos.

AVISOS VARIOS

Banco El Hogar Argentino

Avenida de Mayo 886

Tiene casas y departamentos en alquiler, en esta capital y pueblos suburbanos.

Gran Hotel España

902 Av. de Mayo 950

DODERO Hermanos

CORREDORES MARITIMOS

Montevideo, Rosario, Bahía Blanca

25 de Mayo 267-73, Buenos Aires

A RETRATARSE: A CARLOS Pellegrini número 282 (hay ascensor). Regalamos peinado y un retrato grande con marco, en docena de retratos. El regalo vale más de 12 $. Postales finas a pesos 4 la docena.

Colegio de la Inmaculada Concepción en Quilmes

Dirigido por las Hermanas de la Merced del Divino Maestro, calle G. Mitre 658.

Se admiten pupilas, medio pupilas y externas. Se siguen los programas oficiales y además se enseñan idiomas, labores y piano. Pensión módica. En vista de que muchas niñas no pueden abrazar la carrera del profesorado por la distancia en que viven, la Dirección ha resuelto admitir pupilas con opción a seguir los cursos de la Escuela Normal de Quilmes, situada frente al Colegio de la Inmaculada; debiendo las interesadas gestionar previamente su admisión en dicha Escuela Normal. Para mayores datos, ocurrir al mismo Colegio o a la Superiora general del Instituto Hna. Sofía Bunge, Cangallo 342.—Buenos Aires. 2|8p8 v. mar. 11

PROFESIONALES

ABOGADOS

Estudio de los doctores José María Sáenz Valiente y Andrés Ferreyra
Abogados
Lavalle 1378 U. T. 4210, Libertad

Dr. VICENTE C. GALLO
Estudio: Avenida de Mayo 1411
U. T. 665 (Libertad)

Dr. FERNANDO SAGUIER
Estudio: Florida 440
U. T. 6987 (Avenida)

Dr. HIPOLITO LEYS
Estudio: Lavalle 950. U. T. 3608 (L.)

Dr. DOMINGO E. SALABERRY
Defensa 188

Dr. PEDRO A. FOX
Estudio: B. Mitre 754
Dr. LEONARDO PEREYRA IRAOLA
Estudio Florida 880 U. T. (Av.)
Esmeralda 1312 U. T. 1521 (Juncal)

Dr. JULIO A. ROJAS
Estudio Uruguay 546, Dpto. 3. — U. T. 1955, (Libertad).

INGENIEROS

L. ALBERTO BARRIONUEVO
Ingeniro civil
Estudio, San Martín 522, Dto. 4

MEDICOS

ANALISIS LABORATORIO Y FARMACIA Abierto Día y Noche
SUIPACHA 477 U. T. 318 Libertad DOCTORES **NELSON**

Doctor PICCININI
Especialista en enfermedades secretas: gastro intestinales y piel. — Consultas de 11 a 12 a. m. y de 2 a 5 p. m. Consultas 5 pesos, aplicaciones del 914, 20 $. — Corrientes 1211.

Dr. A. C. REBUFFO
Enfermos de los ojos
Consultas de 10 a 11 y 2 a 6 p. m.
Bmé MITRE 1036

Dr. MARTIN M. TORINO
Médico cirujano. Enfermedades crónicas o internas. Ha trasladado su escritoro a ARENALES 1040. Consultas de 1 a 3.

Dr. E. G. FIGUEROA
Afecciones intestnales, estómago y abdominales, tratamiento especial de las hemorrodes. — Santa Fe 1272. De 4 a 6 de la tarde.

Dr. JULIO E. NEUMEIER
Médico del Hospital de Niños. Enfermedades de niños; ha trasladado su consultorio a Tucumán 1476, o 1 a 3, excepto los jueves. U. T. 7385, Libertad.

Dr. ENRIQUE E. MANSON
Médico del Hospital Rivadavia. Señoras, Partos y Cirujía abdominal. — Consulta de 2 a 4. Montevideo 927. — Director del Sanatorio Althabe, Crispo y Mánson de la calle Estados Unidos 1038.

BANCOS

BANCO COMERCIAL ITALIANO. — Fundado en el año 1896. — Bartolomé Mitre 469 al 465.

Sucursales: San Juan 1861, Rivadavia 2541, Corrientes 2002 y Bernardo de Irigoyen 1389-93.

Capital autorizado . . . $ 10.000.000
Capital subscripto . . . „ 5.000.000
Capital realizado . . . „ 5.000.000
Reservas . . . . . „ 500.000

Abre cuentas corrientes, depósitos a plazo fijo y Caja de Ahorros, descuentos, cobranzas, compra y venta de títulos, se dan cartas de crédito, giros telegráficos y a la vista y a plazo sobre cualquier punto de Europa.

Administra propiedades haciendo adelantos sobre alquileres, encargándose de remitir las rentas a cualquier punto.

Compra y vende billetes de Bancos italianos, franceses, uruguayos o cualquier valor.

Ordenes de pago sobre todas las oficinas postales de Italia, Francia y España.

Abona por año:

Por depósitos en cuenta corriente .	1 o|o
A plazo fijo de 30 días	2 „
A plazo fijo de 60 días	3 „
A plazo fijo de 90 días	4 „
A plazo fijo de 120 días	4 1|2 „
A plazo fijo de 1 año	5 „
En Caja de Ahorros después de 60 días	3 „
En liras italianas con giros sobre Italia	5 „
Por depósitos que se emplearán en préstamos hipotecarios al plazo fijo de un año	6 „

El Banco hace toda clase de operaciones bancarias.

Horario de las sucursales: de 10 a. m. a 3 p. m., de 5 a 6.30 p. m. — Domingo Repetto, gerente.

BANCO DE LA NACION ARGENTINA. — Fundado en 1891. — Casa central: Buenos Aires, calle Rivadavia 263 al 299. Reconquista 15 al 29.

Capital . . . . . $ 128.000.000.—m|n
Fondo de reserva . . . „ 14.565.407.14 o|s

Sucursales y agencias en la Capital: Belgrano, Cabildo 1500, esquina Sucre; Boca del Riachuelo, Almirante Brown 1101; Flores, Rivadavia 7000, esquina Pedernera, con agencia en los Nuevos Mataderos, General Urquiza, Bauness esquina Cullen; N.o 1, Montes de Oca 1899, esquina California 1101; N.o 2, Entre Ríos 1201, esquina San Juan 1862; N.o 3, Corrientes 3599, esquina Gallo 401; N.o 4, Bernardo de Irigoyen 1000, esquina Carlos Calvo; N.o 5, Rivadavia 2928; N.o 6, Santa Fe 2138; N.o 7, Caseros 2929 Parque Patricios; N.o 8, Triunvirato 734; N.o 9, Santa Fe 4526; N.o 10, Boedo 855; N.o 11, Aduana de la Capital; N.o 12, Callao 76 al 84; Oficina de Cambio en el Hotel de Inmigrantes. Dársena Norte. Oficina de Depósitos Judiciales en el Palacio de Justicia.

159 sucursales y agencias en el interior de la República.

TASA DE INTERES

El Banco abona (moneda legal solamente)

	Anual Sin interés
Por depósitos en c. corriente	
Id. id. a plazo fijo de 90 días, con o sin libreta	2 o|o
Id. id. id. a 180 días, con o sin libreta	3 o|o
Id. id. en Caja de Ahorros, después de 60 días, hasta pesos 5.000	4 o|o
Id. id. id. después de 60 días, desde $ 5001 hasta $ 10.000.	3 o|o
El Banco cobra:	Anual
Por adelantos en c. corriente .	8 o|o
Por descuentos de letras con amortización	7 o|o

El Banco de la Nación Argentina vende letras de cambio sobre Alemania, Austria Hungría, Inglaterra, Francia, España, Italia, Suecia, Noruega, Rusia, Portugal, Finlandia, Bélgica, Holanda, Suiza, Turquía, Servia, Rumania, Grecia, Bulgaria, Asia, Africa, Oceanía, Estados Unidos de Norte América, Canadá, Chile, Bolivia, Brasil y Paraguay.

Buenos Aires, septiembre 1.o de 1916. — Julián J. Solveyra, Gaspar Cornille, gerentes.

BANCO DE ITALIA Y RIO DE LA PLATA — Casa central: Bmé. Mitre 434 al 448. — Sucursales: En la capital, N.o 1, calle Corrientes esquina Pueyrredón, N.o 2, Avenida Montes de Oca número 2099; N.o 3, Paseo de Julio número 1258; N.o 4, Calle Moreno número 2530; N.o 5, calle Rivadavia número 5419. En el interior: Rosario de Santa Fe, La Plata, Bahía Blanca, Paraná, Concordia, Gualeguaychú, Gualeguay, Uruguay, Victoria, La Paz (E. R.), Resistencia (Chaco).

Agencias: Puerto Ing. White (B. Blanca), Ensenada (La Plata).

Capital realizado . $ 10.000.000 oro sellado
Fondo de reserva or. dinario . . . . . „ 922.230 „ „

ABONA

Por depósito en c. corr.	1 o|o	1 o|o
A plazo fijo de 30 días .	2 o|o	2 o|o
Id. id. id. 60 días . .	3 o|o	3 o|o
Id. id. id. 90 días . .	4 o|o	4 o|o
Id. id. id. 180 días . .	4 1|2 o|o	4 1|2 o|o
A mayor plazo	Convencional.	

El Banco expide cartas de crédito, vende giros y transferencias por cables y órdenes postales sobre todas las ciudades y pueblos de Italia, así como sobre Londres, París, Madrid, New-York, etc., etc. También sobre Brasil, Chile, Paraguay y República Oriental del Uruguay. Recibe remesas al cobro y emite giros sobre todas las sucursales del Banco de la Nación Argentina.

El Banco trata en general todas las operaciones bancarias.

BANCO HOLANDES

DE LA AMERICA DEL SUD

Casa matriz: AMSTERDAM.
Casa central:
BUENOS AIRES, 250 B. MITRE 250
Sucursal: RIO DE JANEIRO.
Agencia N.o 1, Corrientes 1900 esq. Río Bamba; agencia N.o 2, Barisso (Prov. de Buenos Aires)
Capital autorizado . . . fls. 25.000.000
Id. emitido y realizado . " 14.000.000

Toda clase de operaciones bancarias. Corresponsales en todo el mundo. perm.

Cerdos Poland China Registrados

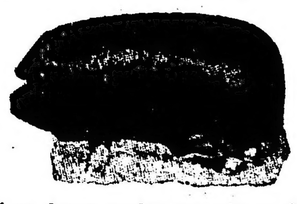

Si se desea cerdos superiores de una raza especial, que han resistido la prueba en todos los climas, que son los mayores productores de manteca y pesan a la edad de 18 meses de 26 a 32 arrobas, se encontrarán en mi hacienda donde se crían. Se garantiza que son como se representan o se devuelve el dinero. También puedo surtir vacas de leche Holstein, toros Holstein y Duban. Correspondencia y catálogos en inglés y español.

J. T. HALL,
Departamento de Cerdos, Hacienda, Texas, E. U. A.

Al escribirnos refiérase a este aviso de LA EPOCA.

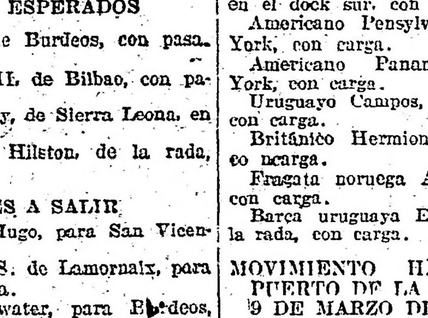

Emplastos de Arnica Holloway

preparados del compuesto vegetal Arnica Montana, reconocido por mucho tiempo en la profesión médica como un remedio valioso en todos los casos de dolores de pecho, espalda o cualquier miembro, así como también para las contusiones, torceduras y lumbago, y como auxiliar valioso para las afecciones del hígado, pleuresía, etc.

Estos emplastos se untan sobre corderina suave y son de uso cómodo y al propio tiempo suministran un soporte a las partes lesionadas y debido al efecto anodino y estimulante de la Arnica Montana proporcionan alivio inmediato.

A solicitud se suministran muestras de los parches con listas de precios a los comerciantes del ramo.

JOHNSTON, HOLLOWAY & CO.

1730 Spring Garden Street, Filadelfia, Pa., E. U. A.

Al pedir informes, menciónese este aviso de La EPOCA.

LA SECCIÓN DE LOS NIÑOS

Tierna despedida

Los baúles están listos. Dentro de breves instantes serán conducidos a la estación. Ha terminado la temporada veraniega y con ella las vacaciones.

Pepito siente el corazón oprimido. En Buenos Aires no tendrá los halagos y entretenimientos pródigamente proporcionados por la campaña, en la cual tanto ha corrido y jugado, sin obligaciones, ni cortapisas.

Aprovecha los momentos que le quedan y se dirige hacia el corral de los caballos. Ya no está allí su petizo, llevado al rancho de don Lucas, hasta la próxima temporada: ya no están los caballos de papá y los hermanos mayores. Las tropillas han sido libertadas y retozarán en los campos quien sabe por cuántos meses, después de las rudas faenas de los últimos tiempos.

Pepito tiene la grata sorpresa de hallar encerrada de "Marucha", la vieja yegua, mansa y buena, que hace años sirve para todas las labores de la estancia y en la cual él mismo ha montado algunas veces, un poco cohibido por la altura, pero seguro de hallarse a cubierto de toda contingencia desagradable.

Como en otras ocasiones, "Marucha" se aproxima a la tranquera reclamando un terrón de azúcar. Pepito, conmovido, acaricia el hocico del noble animal. Este dá cortos relinchos de contento.

El niño habla como si en verdad la yegua pudiera comprenderlo

"Adios "Marucha" dice. No te olvides de mi. Me voy muy triste. Ya no me verás, ni podré darte azúcar. Me llevan a la escuela. Te extrañaré mucho. Le hablaré de tí a la señorita Sofía, mi querida maestra y a mis compañeros".

Pepito no puede continuar: llora de pena.

En aquel instante una criada grita desde el camino:

—¡Niño Pepito, niño Pepito, que se vá el coche!

CASA IRIBARNE

DE LOS HIJOS DE JUAN IRIBARNE

COCHERÍA

416 - CALLAO - 416

Carruajes — Automóviles — Servicio fúnebre

TELÉFONOS } Unión Telefónica 620, Libertad
" " 994 Libertad
Cooperativa Telefónica 51 Central

La casa no tiene sucursal

COCHERÍA TACUARÍ

Sucesores de

IRIBARNE y Cía.

Casa central: TACUARI 344

TELEFONOS: U. Telef. 446 y 1513

Libertad—Coop. 652 Central

NO CONFUNDIR

AVISOS FUNEBRES

SEPELIOS

† JULIA CEPEDA DE GARAT. — (q. e. p. d.) — Falleció el 9 de marzo de 1917. — Confortada con los auxilios de la santa religión. — Su esposo Juan Garat, sus hermanos Fructuoso, Juan Maris y Teresa Cepeda, Domiciana Cepeda de Negri; hermanos políticos, tíos, sobrinos, primos y demás familia, invitan a sus relaciones a acompañar los restos de la extinta al cementerio del Norte, mañana sábado 10 del corriente, a las 10.45 a. m. En la iglesia de N. S. del Pilar se oficiará una misa de cuerpo presente a las 11.30 a. m. Se ruega no enviar coronas. El duelo se despide por tarjeta. Casa mortuoria, San Juan 1079. — Nota: Carruajes en la casa Iribarne (de los hijos de Juan Iribarne), Callao 416. 2|884 v. M. 9.

† CATALINA BASTERREIX. — (q. e. p. d.) — Falleció el 8 de marzo de 1917. — Confortada con los auxilios de la santa religión. —Su padre Andrés Basterreix, sus hermanos Luis, Juan P., José, Ana y Andrés Basterreix; sus tíos, primos y demás familia, invitan a las personas de su relación quieran acompañarlos a conducir los restos de la extinta al cementerio del Oeste, mañana sábado 10 del corriente, a las 9.30 a. m. En la iglesia de N. S. Inmaculada Concepción se oficiará una misa de cuerpo presente a las 10 a. m. Se ruega no enviar coronas. El duelo se despide por tarjeta. Casa mortuoria, Independencia 421. — Nota: Carruajes en la casa Iribarne (de los hijos de Juan Iribarne), Callao 416. 2|833 v. M. 9.

† FRANCISCO COMBES. — (q. e. p. d.) — Falleció el 8 de marzo de 1917, confortado con los auxilios de la santa religión y la bendición papal. — Su esposa, Catalina Bras de Combes; su hijo, León Combes; su hija política, Ignacia Viela de Combes; sus hermanos, hermanos políticos, sobrinos y demás familia, invitan a sus relaciones a acompañar los restos del extinto al cementerio del Oeste, hoy viernes 9 a las 3 p. m. Se ruega no enviar coronas. El duelo se despedirá por tarjeta. Casa mortuoria, Juramento 1614 (Belgrano). — Nota: Carruajes en la casa Iribarne, de los hijos de Juan Iribarne, Callao 416. 2|829 v. M. 9.

† ROSENDO PUJADAS. — (q. e. p. d.) — Falleció en París el 1.o de diciembre de 1916. — Su esposa Enriqueta Deetjen de Pujadas; sus hijos, Ester, Jorge E., Rafael, Ofelia J., Alberto C., Olga N. y Haydée C. Pujadas; sus hermanos, hermanos políticos, sobrinos y demás deudos, invitan a sus relaciones a acompañar los restos del extinto al cementerio del Oeste. — El cortejo fúnebre partirá de la dársena norte, desembarcadero de pasajeros, el día 11 de marzo, a las 3 p. m. — Se ruega no enviar coronas. — El duelo se despedirá por tarjeta. — Unica invitación. — Nota: Carruajes en la cochería Tacuarí, sucesores de Iribarne y Cía., Tacuarí 344 2|830 v. M. 9.

MISAS Y FUNERALES

† PEDRO BORDENAVE. — (q. e. p. d.) — Falleció el 23 de noviembre de 1915. — ALEJANDRO BORDENAVE. — (q. e. p. d.) — Falleció el 13 de marzo de 1916.— Su esposa Francisa G. de Bordenave, su hijo Alejandro, sus padres Juan B. Bordenave y Susana M. de Bordenave, sus padres políticos (ausentes), sus hermanos y hermanos políticos, sobrinos, primos y demás deudos invitan a sus relaciones a la misa de cabo de año que se efectuará el martes 13 de marzo, a las 10 a. m. en la iglesia de Nuestra Señora de Balvanera. El duelo se despedirá por tarjeta.

† EULALIA D. DE SUAREZ. — (q. e. p. d.) — Falleció el 9 de marzo de 1916. — Su familia invita a las misas que en sufragio de su alma se dirán en la iglesia de Nuestra Señora de la Piedad el viernes 9, a las 10 a. m. — El duelo se despedirá por tarjeta.

† MANUELA DOMINGUEZ DE VICLA. — (q. e. p. d.) — Falleció el 10 de marzo de 1916, confortada con los auxilios de la santa religión y la bendición papal. — La familia invita a sus relaciones a las misas generales que en sufragio de su alma se dirán en la iglesia de Santa Lucía el sábado 10 de marzo, de 7 a 10. — Se despide por tarjeta.

† MATIAS FLYNN. — (q. e. p. d.)—Falleció el 3 de febrero de 1917. — Su esposa María Scally de Flynn; sus hijos, Patricio, Juan Matías, Tomás, Sor María Fidelis y Juana Flynn de Laffan; nietos, sobrinos y demás deudos, invitan a sus relaciones al funeral que por el eterno descanso de su alma se celebrará en la iglesia Santa Cruz, Estados Unidos y Urquiza, el sábado 10 del corriente, a las 9.30 a. m. — El duelo se despedirá por tarjeta.

¿Quiere usted muebles tan bonitos y sólidos como éstos para su casa de campo o para un hall de su casa en la ciudad?

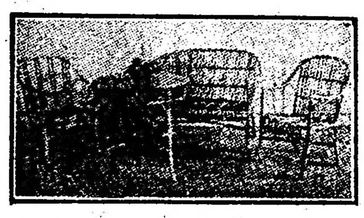

Sofá, $ 20; mesa, $ 15; sillones, $ 12.50 cada uno; juego completo, $ 60 oro americano.

Escribanos, mencionando este aviso de LA EPOCA y enviamos un giro.

THE REER SHOP. INC.

467 Fifth Avenue, New York, E. U. A.

EDICTOS JUDICIALES

El señor juez de primera instancia en lo civil de la Capital de la República, doctor don Adolfo Casabal, ha dispuesto se cite, llame y emplace por el término de treinta días, contados desde la primera publicación del presente, a todos los que se consideren con derecho a los bienes dejados por doña JOSEFA TURBIDI de GABAL, ya sean como herederos o acreedores, para que dentro de dicho término comparezcan a deducir sus acciones en forma, por ante su juzgado y secretaría del que suscribe, bajo apercibimiento de lo que hubiere lugar por derecho.

Buenos Aires, febrero 1.o de 1917.—Carlos E. Gonsález del Solar, secretario.

2|603 v. Marzo 9.

Por disposición del señor juez de primera instancia en lo civil de la Capital Federal, doctor Fernando Klappenbach, se cita, llama y emplaza por el término de treinta días a contar desde la primera publicación del presente, a todos los que se consideren con derecho a los bienes dejados por fallecimiento de doña CAROLINA VACCARO o CAROLINA VACCARO de DE MARCO y FILOMENA TODARO o FILOMENA TODARO de VACCARO, ya sean como herederos o acreedores, para que, dentro de dicho término, comparezcan por ante su juzgado y secretaría del que suscribe, a deducir sus acciones en forma, bajo apercibimiento de lo que hubiere lugar por derecho.

Buenos Aires, 7 de Febrero de 1917. — José E. Cirio, secretario.

2|607 v. Marzo 10.

Por disposición del señor juez de primera instancia en lo civil de la Capital de la República, doctor Pedro V. Meléndez, se hace saber por el término de treinta días, contados desde el siguiente de la primera publicación del presente, a los acreedores de don JOSE MARTINEZ GUMA, que éste ha sido concursado nombrándose síndico al doctor Felipe Arana, a quién deberán presentar los títulos justificativos de sus créditos en su estudio, calle Sarmiento 320, 3er. piso, dentro del término señalado.

Buenos Aires, febrero 7 de 1917. — José F. Oderigo, secretario.

2|617 v. Marzo 11.

Por disposición del señor juez de primera instancia en lo civil de la Capital Federal, doctor Adolfo Casabal, se hace saber por el término de quince días, a los acreedores del concurso de don GUILLERMO MADERO, que el síndico del mismo, doctor Federico Helguera (hijo) ha presentado el estado general de créditos, habiéndose señalado la audiencia del diez y nueve del entrante a las dos p. m., para que tenga lugar la junta de verificación de créditos, previniéndose a los que dejaran de concurrir que se entenderá que se adhieren a las resoluciones que adopten la mayoría de los comparecientes.

Buenos Aires, Febrero 22 de 1917. — Carlos E. González del Solar, secretario

2|715 v. Marzo 9.

Por disposición del señor juez de primera instancia en lo civil de la Capital Federal, doctor don César A. Campos, se cita, llama y emplaza por el término de treinta días a contar desde la primera publicación del presente, a todos los que se consideren con derecho a los bienes dejados por fallecimiento de don JUAN o JUAN BAUTISTA ETCHEGARAY, ya sean como herederos o acreedores, para que dentro de dicho término, comparezcan por ante su juzgado y secretaíra del que suscribe, a deducir sus acciones en forma, bajo apercibimiento de lo que hubiere lugar por derecho.

Buenos Aires, 22 de Febrero de 1917. — Gabriel Fernández, secretario.

2|721 v. Marzo 23.

El señor juez de primera instancia en lo civil de la Capital de la República, doctor don César A. Campos, ha dispuesto se cite, llame y emplace por el término de treinta días contados desde la primera publicación del presente, a todos los que se consideren con derecho a los bienes dejados por doña ROSA SACCHETTI de SACCHETTI, ya sean como herederos o acreedores, para que dentro de dicho término comparezcan a deducir sus acciones en forma por ante su juzgado y secretaría del que suscribe, bajo apercibimiento de lo que hubiere lugar por derecho.

Buenos Aires, Febrero 21 de 1917. — Gabriel Fernández, secretario.

2|741 v. Marzo 28.

El señor juez de primera instancia en lo civil de la Capital de la República, doctor don Fernando M. Colombres, ha dispuesto se cite, llame y emplace por el término de treinta días contados desde la primera publicación del presente, a todos los que se consideren con derecho a los bienes dejados por don JUAN BAUTISTA GARIBALDI ya sean como herederos o acreedores, para que dentro de dicho término comparezcan a deducir sus acciones en forma por ante su juzgado y secretaría de que suscribe, bajo apercibimiento de lo que hubiere lugar por derecho.

Buenos Aires, Febrero 22 de 1917. —Osvaldo Rocha, secretario. 2|759 v. M. 29

Por disposición del señor juez de primera instancia en lo civil, doctor don Matías Mackinlay Zapiola, se cita, llama y emplaza por el término de quince días a don SILVA AMILCAR y LAURA BERLUSCONI a fin de que dentro de dicho término comparezcan por ante su juzgado y secretaría del doctor José A. Quirno Costa, por sí, o por medio de apoderado, a tomar la intervención que les corresponde, en el juicio que les ha iniciado el Banco el Hogar Argentino, sobre cobro crédito hipotecario, bajo apercibimiento de nombrárseles al defensor de ausentes, para que, los represente, si no comparecieren.

Buenos Aires, Febrero 21 de 1917. — Nicolás González Iramain, secretario.

2|757 v. M. 14.

El señor juez de primera instancia en lo civil de la Capital de la República, doctor don Fernando M. Colombres, ha dispuesto se cite, llame y emplace por el término de treinta días contados desde la primera publicación del presente, a todos los que se consideren con derecho a los bienes dejados por don ANTONIO OLARRA, ya sean como herederos o acreedores, para que dentro de dicho término comparezcan a deducir sus acciones en forma por ante su juzgado y secretaría del que suscribe, bajo apercibimiento de lo que hubiere lugar por derecho.

Buenos Aires, Febrero 23 de 1917. —Horacio H. Dobranich secretario.

2|775 v. Marzo 30.

Por disposición del señor juez federal de La Plata, doctor don Clodomiro Zavalía, se hace saber por medio del presente, que se publicará por quince días a don GASTON E. DEGOY, en su carácter de propietario del inmueble que en seguida se deslinda, adquirido de doña Clotilde Giménez de Casares, el 5 de septiembre de 1914, que en los autos promovidos por el Banco Hipotecario Nacional solicitando se le adjudique en propiedad una fracción de campo hipotecada al mismo Banco por doña Clotilde Giménez de Casares, el 21 de enero de 1913, se ha dictado la siguiente resolución: "La Plata, Mayo veintisiete de mil novecientos diez y seis. — Téngase por presentado y por parte al señor gerente de la sucursal del Banco Hipotecario Nacional en esta ciudad; con arreglo a lo solicitado en el precedente escrito, lo dispuesto en el artículo 60 de la ley 8172, 1161, 1162 y 1936 del Código Civil y las facultades conferidas en el poder de foja diez y seis en la extensión que terminan la ley y reglamento de aquella institución, háse por ratificado el pedido de adjudicación formulado en el escrito de foja doce. En consecuencia el juzgado con arreglo a lo dispuesto en el artículo 60 de la ley 8172, la resolución del Directorio del Banco Hipotecario Nacional, testimoniada a foja nueve, y las constancias de la foja once, declara adjudicado en pleno dominio a dicho establecimiento el inmueble deslindado en la escritura de foja tres a ocho, compuesto de una superficie total de trescientos sesenta y nueve hectáreas, setenta y seis áreas, cincuenta y cuatro centiáreas, situado en el partido de Quilmes, lindando: por el N. E. con el Río de la Plata; por el S. E. con doña Agustina Cos de Godoy, hoy don A. Demarchi, por el S. O. con don Sebastián N. Casares, don J. Piñero y el pueblo San Francisco de Casares, o sea más terreno de la deudora, y por el N. O. con el pueblo dicho y con la Villa Rossi— por el importe de la suma que sirvió de base para el último remate de fecha diez y seis de Febrero de mil novecientos diecisiete.—En ejercicio de las facultades del juzgado para designar escribano de oficio, nómbrase al secretario don Julián Castro, a los efectos de extender la respectiva escritura de dominio, quedando a salvo al deudor, el derecho que le acuerda el artículo 61 de la ley 8172. Intímese al Banco Hipotecario Nacional manifieste dentro de tercero día el domicilio real de la deudora, a fin de notificarle personalmente o por cédula, el presente auto en cuanto hubiere lugar, exhortándose a la autoridad judicial que corresponda. Hágase el deglosé solicitado, bajo constancia. — Dalmiro E. Alsina. — Los autos tramitan por la secretaría del infrascripto.

La Plata, Febrero 14 de 1917. — Julián Castro, secretario. 2|785 v. M. 17.

El señor juez de primera instancia en lo civil de la Capital de la República, doctor don Fernando M. Colombres, ha dispuesto se cite, llame y emplace por el término de treinta días contados desde la primera publicación del presente, a todos los que se consideren con derecho a los bienes dejados por doña MARIA SANTOS AIZCORBE de ECHARTE, ya sean como herederos o acreedores, para que dentro de dicho término comparezcan a deducir sus acciones en forma por ante su juzgado y secretaría del que suscribe, bajo apercibimiento de lo que hubiere lugar por derecho.

Buenos Aires, marzo 1.o de 1917. — Osvaldo Rocha, secretario.

2|791 v. Abril 3.

Por disposición del señor juez de primera instancia en lo civil de esta capital, doctor Juan Carlos Lagos, se hace saber por el término de ocho días, contados desde la publicación del presente, que en el concurso de don JOAQUIN M. DIEGUEZ ha sido presentado el estado de graduación de créditos, el que se encuentra depositado en secretaría a disposición de los acreedores — Buenos Aires, marzo 1 de 1917. — Doctor Pastor Achával Rodríguez, secretario.

2|795 v. M. 13.

El señor juez de primera instancia en lo civil de la Capital de la República, doctor Fernando Colombres, ha dispuesto se cite, llame y emplace por el término de treinta días contados desde la primera publicación del presente, a todos los que se consideren con derecho a los bienes dejados por don FRANCISCO PITTAU y doña ANGELA VALAN de PITTAU, ya sean como herederos o acreedores, para que dentro de dicho término comparezcan a deducir sus acciones en forma por ante su juzgado y secretaría del que suscribe, bajo apercibimiento de lo que hubiere lugar por derecho.

Buenos Aires, marzo 5 de 1917. — Osvaldo Rocha, secretario.

2|806 v. A. 4.

El señor juez de primera instancia en lo civil de la Capital de la República, doctor don Jerónimo Balarino, ha dispuesto se cite, llame y emplace por el término de treinta días contados desde la primera publicación del presente, a todos los que se consideren con derecho a los bienes dejados por don GODOFREDO o GODOFREDO FRANCISCO DAIREAUX, ya sean como herederos o acreedores, para que dentro de dicho término comparezcan a deducir sus acciones en forma, por ante su juzgado y secretaría del que suscribe, bajo apercibimiento de lo que hubiere lugar por derecho.

Buenos Aires, noviembre 24 de 1916. — Víctor Tandullo, secretario. 2|807 v. Abril 5.

Por disposición del señor juez de comercio de esta capital federal, doctor Eduardo M. Naón, interinamente a cargo del juzgado del doctor Tristán M. Avellaneda, se cita y emplaza a don D. FERNANDEZ BESCHEDT o DANIEL o DOMINGO FERNANDEZ BESCHEDT, para que dentro del término de quince días comparezca ante este juzgado y secretaría del autorizante a practicar el reconocimiento de una firma puesta al pie de un pagaré que ha sido presentado en juicio por doña Margarita Uriburu de Ibarguren, bajo apercibimiento de dársele por reconocido y nombrársele defensor que lo represente, el deja de comparecer.

Buenos Aires febrero 21 de 1917. — Fernando Cermesoni secretario.

2|808 v. marzo 21.

El señor juez de primera instancia en lo civil de la Capital de la República, doctor don Pedro V. Meléndez, ha dispuesto se cite, llame y emplace por el término de treinta días contados desde la primera publicación del presente, a todos los que se consideren con derecho a los bienes dejados por SERAFINA CHOPERENA de LONATS, ya sean como herederos o acreedores, para que dentro de dicho término comparezcan a deducir sus acciones en forma por ante su juzgado y secretaría del que suscribe, bajo apercibimiento de lo que hubiere lugar por derecho.

Buenos Aires, marzo 7 de 1917. — José F. Oderigo, secretario. 2|823 v. Abril 7.

Por disposición del señor juez de comercio de la Capital Federal, doctor Félix Martín y Herrera, se hace saber por medio del presente y por el término de ocho días a todos los acreedores del concurso formado a CHIAPPE HERMANOS, que se halla en secretaría el estado de distribución presentado por el síndico a los efectos del artículo 119 de la ley de quiebras, al mismo tiempo se les cita para que comparezcan a la audiencia del día 16 del corriente, a las 3.30 p. m. a regular los honorarios del síndico.

Buenos Aires, marzo 7 de 1917. — Juan J. Britos (hijo). 2|821 v. Marzo 15.

Por disposición del señor juez de comercio de esta Capital Federal, doctor Eduardo M. Naón, interinamente a cargo del juzgado del doctor Tristán M. Avellaneda, se hace saber a los acreedores del concurso formado a la SOCIEDAD PIEDRA ARENISCA, que el estado del haber del concurso y proyecto de distribución se encuentran de manifiesto en la secretaría del autorizante por ocho días, perentorios a los efectos del artículo 119 de la ley de quiebras, previniéndose que si dentro de dicho término no se hubiese hecho observación, se procederá a la distribución.

Buenos Aires, marzo 7 de 1917. — Arturo Navarro, secretario. 2|827 v. m. 16.

Preciosa encendedora de cigarros gratis

Exactamente lo que necesitan los fumadores. Aprieto el botón y usted tendrá una luz de un acabado precioso. Se ajusta al bolsillo del chaleco.

Oferta especial. Para anunciar más extensamente las cintas de máquinas de escribir y el papel carbón Zacher Brothers, se enviará gratis esta preciosa y pequeña encendedora con cada orden que monte $ 10.00 oro americano por productos Zacher y dos encendedores con cada orden montante a $ 15.00 o más.

Precios de los artículos Zacher

Papel carbón de la mejor calidad para máquinas de escribir. Peso corriente. Negro, azul y rojo. Tamaño para cartas o para oficios. En cajas de 100 hojas cada una.

100 hojas	. . .	$ 2.50	oro amer.
300 "	. . .	" 7.00	" "
500 "	. . .	" 10.00	" "

Cintas para máquinas de escribir. Cualquier color. De 1 o 2 colores. De copiar y de tinta fija. Para cualquier máquina de escribir.

1 cinta.	. . .	$ 1.00	oro amer.
3 cintas.	. . .	" 2.75	" "
6 "	. . .	" 5.25	" "
12 "	. . .	" 10.00	" "

Envíenos su orden junto con el valor. El embarque es hecho inmediatamente por paquete postal, bien empacado y franqueo pagado por adelantado.

ZACHER BROTHERS

Franklin and Huron Sts., Buffalo, N. Y., E. U. A.

Al pedir catálogos o informes sírvase referirse a este aviso de LA EPOCA.

Maquinaria para Lecherías

No importa lo grande o pequeño que sea su negocio de lechería, siempre tendremos una máquina Davis que se adaptará a sus requerimientos particulares.

Díganos Vd. el tamaño de su negocio actual y sus planes de desarrollo para el futuro. Dejo que nuestros ingenieros expertos le sugieran el mejor equipo para el manejo de su negocio de leche con los menores gastos.

Fabricamos un surtido completo de pasteurizadores de leche, llenadores de botellas, tapadores de botellas, y vendemos toda clase de accesorios para plantas de lechería.

Se solicita correspondencia con casas de responsabilidad en territorios en donde no tenemos agentes todavía. Escriba Vd. hoy mismo.

DAVIS MILK MANCHINERY COMPANY

Oficina principal y fábricas, North Chicago, Ill., E. U. A.

Al pedir catálogos o informes refiérase a este aviso de LA EPOCA.

LICITACIONES

Departamento Nacional de Higiene

Llámase a licitación pública la provisión de artículos navales, pinturería y ferretería para el año en curso. Pliego de condiciones y referencias en la Secretaría Administrativa 25 de Mayo 277, todos los días hábiles de 1 a 5, sábados de 10 a 12.

Las propuestas se abrirán en el despacho del Secretario el día de marzo, a las 3 de la tarde. — El Secretario. 2|714 v. mar.24

Ministerio del Interior

DIRECCION GENERAL DE CORREOS Y TELEGRAFOS

Llámase a licitación pública por el término de treinta días, para la provisión de vestuario para el invierno del corriente año, destinado al personal de uniforme de la repartición. Por el detalle y el pliego de condiciones ocurrir de 11 a. m. a 6 p. m. a la Dirección Administrativa de Correos y Telégrafos, calle Corrientes N.o 416 (2.o piso), en cuyo local se recibirán publicamente las propuestas el 26 de marzo próximo venidero a las 3 p. m. — Buenos Aires, 24 de febrero de 1917. — M. J. Carlés, jefe de la Dirección Administrativa de Correos y Telégrafos. 2|728 v. mar. 26

Ministerio del Interior

DIRECCION GENERAL DE TERRITORIOS NACIONALES

Llámase a licitación para la provisión de paño, bayeta, tela, lienzo, botones, etc., para la confección de uniformes destinados a la gendarmería de los Territorios Nacionales de Tierra del Fuego y Santa Cruz.

La licitación tendrá lugar el día 9 de marzo próximo a las 3 p. m., en la Dirección General de Territorios Nacionales, donde se darán datos y pliegos de condiciones a los interesados. — Buenos Aires, febrero 14 de 1917. — Ildo. L. Ruiz Moreno.

2|718 v. mar. 9

Ministerio de Marina

DIRECCION GENERAL ADMINISTRATIVA

Paseo Colón y Brasil

Llámase a presentación de propuestas para las licitaciones que se detallan a continuación, las cuales deben presentarse a las 2.30 p. m. de:

23 marzo 1917—Artículos de ferretería y naval.
10 Abril 1917—Artículos de electricidad.
17 " 1917— Artículos de víveres.
24 " 1917—Artículos para vestuarios.

Por datos, pliegos de condiciones, etc., ocurrir a la división compras.

2|742v12Marzo

Ministerio de Obras Públicas

DE LA NACION

DIRECCION GENERAL DE PUENTES Y CAMINOS

Llámase a licitación, por el término de ocho días, hasta el 17 del corriente mes de marzo a las 10 a. m., para la provisión de 79.600 metros cúbcos de madera dura (quebracho colorado, curupay o urunday) con destino a las obras de consolidación del puente sobre el Riachuelo, en Paso Pexoa (provincia de Corrientes).

Datos en la Dirección General de Puentes y Caminos, calle Suipacha N.o 1008.—Buenos Aires, marzo 9 de 1917. — El Director General.

2|819 v. mar. 17

Intendencia Municipal de la Capital

Llámase a licitación pública la provisión de 200.000 kilogramos de pasto seco, 100.000 kilogramos de maíz y 50.000 kilogramos de avena o sebada, de acuerdo con el pliego de condiciones que puede ser consultado en la oficina de licitaciones de la intendencia municipal y en la administración general de limpieza. El pago será al contado.

Las propuestas serán oídas el LUNES 12 del corriente, a las 4 p. m., en la administración de limpieza, Santa Fe 1643. 2|828-v. m. 10

Intendencia Municipal de la Capital

Llámase a licitación para efectuar el servicio de limpieza y conservación de las obras sanitarias de todas las dependencias municipales, durante el año en curso. Tendrá lugar el día 12 del corriente a la 1.30 p. m. El pliego de condiciones puede consultarse en la oficina de licitaciones. — Buenos Aires, marzo 3 de 1917.

2|792 v. marzo 12

Intendencia Municipal de la Capital

Llámase a licitación para la enajenación de los perros que se recojan en la vía pública y se sacrifiquen en la cámara de asfixia, durante el año en curso. Tendrá lugar el día 16 del corriente, a la 1 y 30 p. m. El pliego de condiciones puede consultarse en la oficina de licitaciones. — Buenos Aires, marzo 7 de 1917. 2|809v.16m

Intendencia Municipal de la Capital

Llámase a licitación verbal para la provisión de 200.000 kilogramos de pasto seco, 100.000 kilogramos de maíz y 50.000 kilogramos de avena o sebada, de acuerdo con el pliego de condiciones que puede ser consultado en la oficina de licitaciones de la intendencia municipal y en la administración general de limpieza. El pago será al contado.

Las propuestas serán oídas el LUNES 12 del corriente, a las 4 p. m., en la administración de limpieza, Santa Fe 1643. 2|828-v. m. 10

Ministerio de Obras Públicas

Se llama a propuestas de precio para el alquiler de una casa destinada a instalación de las oficinas de la Comisión Administradora del Fondo de Caminos, Ley 5315, Ministerio de Obras Públicas de la Nación. — La casa que se ofrezca debe tener por lo menos la superficie total útil que se expresa más abajo y de preferencia el número de locales de oficina y superficies detalladas a continuación distribuidos en 2, 3 o 4 pisos, a saber:

1 local de	55m.2	de superf.	=	55m2
3 locales	40 "	"	=	120 "
2 "	30 "	"	=	60 "
6 "	25 "	"	=	150 "
8 "	20 "	"	=	160 "
2 "	16 "	"	=	32m2
1 local de toilette	11 "	"	=	11 "

Total: 42 locales con 571m2

La casa tendrá instalación interna de luz eléctrica y gas para cocina no siendo indispensable la calefacción.

El edificio deberá ser moderno y estar ubicado en el radio comprendido entre las calles Victoria, Esmeralda, Chacras y Paseo de Julio, aunque se considera aceptable ubicaciones que den a plazas céntricas.

Las condiciones de luz y aire deben ser muy buenas.

Las propuestas se acompañarán con planos a escala que permitan estudiar la distribución de las casas ofrecidas y las modificaciones interiores que se juzguen necesarias.

El plazo de arrendamiento será de tres años con opción por parte de la Comisión a renovarlo por otros tres.

Se recibirán propuestas hasta el día Miércoles 14 del actual a las 2 de la tarde, día y hora en que se abrirán en presencia de los interesados que concurran. — El Secretario.

2|790-v-m. 14

Ministerio de J. e I. Pública

DIRECCION ADMINISTRATIVA

Licitación pública

Llámase a licitación pública por el término de 30 días, a contar desde la fecha del presente aviso, para proveer desde el 1.o de julio hasta el 31 de diciembre del corriente año, de los artículos de uso y consumo destinados a racionamiento, vestuario, calzado imprenta, ferretería, droguería, farmacia, materiales de construcción, electricidad y diversos para talleres etc., a la Penitenciaría Nacional, Prisión Nacional, Asilo de Corrección de Mujeres, Guardia de Cárceles, Departamento de Menores, anexo Colonia Nacional de Menores Varones de Marcos Paz, institutos nacionales de Ciegos, Sordomudos y Sordomudas, colegio nacional "Carlos Pelegrini", en Pilar (F. C. al P.), y artículos de escritorio para el ministerio de Justicia e Instrucción Pública, y dependencias del mismo.

Las propuestas deberán ser entregadas en esta dirección (Casa de Gobierno), la que pondrá a disposición de los interesados el correspondiente pliego de condiciones, y serán abiertas en presencia del señor escribano general de gobierno y los interesados que concurran, el día 1 de abril del corriente año, a las 3 p. m.

El "Boletín Oficial" publica el detalle de especificación y cantidad de artículos solicitados. — Buenos Aires, 5 de marzo de 1917. — El jefe de la dirección administrativa.

2,802v4A

Intendencia Municipal de la Capital

En cumplimiento del artículo 10 de la ley de pavimentación 7091 y del 1.o de su ordenanza reglamentaria, se cita a los propietarios de las calles Velazco entre las de Dorrego a Darwin y Avenida San Martín entre las de Chorroarin a Punta Arenas, cuyo afirmado va a construirse en virtud de las licitaciones públicas aprobadas en los expedientes 26050-L-916 y 50164-L-911 y adjudicadas a los sempresarios señores Francisco Pellizzari y Cía. y Maqueda y Giorgi, para que comparezcan a la inspección de catastro del departamento de obras públicas (Avenida de Mayo núm. 525, 4.o piso), a fin de que presten su conformidad con la extensión, forma y límites asignados a sus respectivos inmuebles.

Fíase, para tal objeto, el plazo de quince días, a contar de la fecha.

Una vez expirado éste, y durante los quince subsiguientes, podrán hacerse las reclamaciones referentes al prorrateo del costo de la obra, ante la Inspección general de calzadas (Avenida de Mayo número 525, piso 3.o), cuya dependencia tendrá a disposición de los contribuyentes las planillas de liquidación.

La falta de presentación dentro de los términos citados, dará por consentidas conformes las referidas operaciones y anulará cualquier reclamación que en lo sucesivo se interponga. — Buenos Aires, 27 de febrero de 1917.—El secretario.

2|743v13Marzo

Consejo Nacional de Educación

Llámase a licitación pública, por el término de treinta días, para la adquisición en la capital federal, del terreno necesario y adecuado, con destino a la construcción de un edificio escolar en cumplimiento de lo dispuesto por el legado de don Félix Fernando Bernasconi, de acuerdo con las bases que obran a fs. 2 y 3 del expediente 1405 P que tendrán los interesados a su disposición en la oficina de la Dirección General de Arquitectura de esta repartición. La apertura de las propuestas que deberán presentarse escritas a máquina, por duplicado, y de acuerdo con lo establecido por las leyes de sellos, contabilidad y obras públicas, tendrá lugar el día diez de abril próximo a las 2 de la tarde.

El secretario general.

2|8140 abril 6,

REMATES

Adolfo Bullrich y Cia.

6.000 novillos y vacas, en Voluntad (F. C. S.)—

Hacienda de alta mestización Durham en general en muy buen estado, existentes en el establecimiento "La Gloria", estación Voluntad, F. C. S., línea de Bavarria a Pringles, por cuenta y orden de señor José Alberto Santamarina.

Se rematarán

El *domingo* 18 *de marzo*, a las 12 m., sobre la estación Voluntad, en lotes apropiados y a la vista.

Oportunamente detalles completos.

Comisión a cargo de los compradores.—Adolfo Bullrich y Cía.

2|776v17Marzo

3000 novillos y vacas en De Bary

Hacienda de buena mestización Durham y en buen estado, nuestro quinto remate-feria de haciendas generales en De Bary, ferrocarril Oeste.

El martes 20 de marzo, a la 1 de la tarde, en las instalaciones próximas a la estación con las haciendas a la vista y en lotes apropiados.

Pedidos de local y otros informes en nuestra casa, Florida 369 y 273, Buenos Aires, o al señor Guillermo Guntche en De Bary.

Comisión 2 o|o al vendedor y 2 o|o al comprador en haciendas generales y 3 o|o de cada parte en reproductores y yeguarizos. — Adolfo Bullrich y Cía. 2|782-v-m. 19

Casares Hnos. y Diehl

SUCURSALES Y REMATES ESPECIALES PERIODICOS DE HACIENDAS EN CHARLONE, F. C. P., BAHIA BLANCA, F. C. SUR, LOS TOLDOS, F. C. OESTE.

2100 vacunos Durham en San Emilio (F. C. Oeste)

Incluso novillos, vacas con y sin cría y vaquillonas sola marca del establecimiento "La Encorazada", del señor Adolfo J. Pueyrredón, por terminación del contrato de arrendamiento y entrega del campo. Detalle:

700 vacas incluso 350 crías buena clase y buen estado.
350 vacas lecheras incluso 175 crías, íd. íd. íd. íd. íd.
85 novillos de 3 1|2 años íd. íd. casi listos.
110 íd. de 2 1|2 años, íd. íd. muy buen estado.
100 íd. 1 1|2 años, íd. íd. íd. íd.
100 vaquillonas de 3 años, íd. íd. íd. íd.
150 íd. 1 1|2 años, íd. íd. íd. íd.
100 vacas secas, íd. íd. íd.
50 vacas gordas, íd. íd. muy íd. íd.
200 novillitos de 1 año, íd. íd. íd. íd.
200 cerdos en lotes y
100 yeguarizos en lotes.

La venta se realizará

El **domingo 11 de marzo**, a las 2.30 de la tarde, en el mismo establecimiento, distante dos leguas de la estación San Emilio, F. C. O., tres leguas de la estación Los Toldos, ferrocarril Oeste, con las haciendas a la vista y clasificadas en lotes apropiados.

Por informes en nuestras oficinas Sarmiento 357, Buenos Aires, o en el escritorio de nuestro representante señor Angel R. Beristayn, en Los Toldos (F. C. Oeste).

En la estación San Emilio (F. C. O.), habrá carruajes a la llegada del tren de Buenos Aires para conducir la concurrencia hasta el establecimiento al precio de 4 $ por pasajeros.

Comisión, 4 o|o al comprador en haciendas generales y 6 o|o en reproductores y yeguarizos. — Casares Hnos., y Diehl. 2|787 v. M. 10.

5000 vacunos Durham, en Rufino

Hacienda de muy buena clase y estado, incluso novillos, vacas con y sin cría y vaquillonas, en nuestro segundo remate especial de haciendas generales en nuestras instalaciones en Rufino, ferrocarril al Pacífico. La venta se realizará

El **jueves 22 de marzo**, a las 2 de la tarde, con las haciendas a la vista y debidamente clasificadas en lotes apropiados.

Comisión, 2 o|o al vendedor y 2 o|o al comprador en haciendas generales y 3 o|o de cada parte en yeguarizos y reproductores.

Pedidos de local y otros informes en nuestra casa, Sarmiento 357, Buenos Aires, o a nuestro representante en Rufino, ferrocarril al Pacífico, señor José Blanco.

Próximamente detalles completos.—Casares Hnos. y Diehl. 2|832 v. mar21

Rodolfo Guillón y Cía.

LIQUIDACIONES DE HACIENDAS Y REMATES-FERIAS. SUCURSALES EN PEHUAJO, TRENQUE LAUQUEN, CARLOS CASARES Y R. SALAZAR. EXPOSICIONES EN 9 DE JULIO. CASA CENTRAL, SUIPACHA 137.

17.700 vacunos

Nuestros próximos remates por orden de fechas:

Marzo: Domingo 11. — Liquidación de haciendas en Trenque Lauquen, F. C. O., por cuenta y orden del señor [illegible]

Marzo: Domingo 25. — Remate-feria inauguración en América, F. C. O., 4.200 vacunos.

Abril: Domingo 1.o. — Liquidación de haciendas en Salazar, F. C. C. G., 3.000 vacunos.

Otros informes y pedidos de local en nuestras sucursales, o en Buenos [illegible] — Rodolfo Guillón.

2|770 v mar31

SCHINDLER GOWLAND

EN LA BARRANCOSA, F. C. S.

(Partido de Saladillo)

El DOMINGO 18 de marzo de 1917

A la 1 p. m.

7500 vacunos 7500

DETALLE

1500 novillos de 2 1|2 a 3 años, Durham, alta meztización, mochos, 1 marca.
750 novillos de 2 1|2 años, Hereford, alta mestización, mochos, 1 marca.
1250 novillos de 2 a 2 1|2 años, Durham, alta mestización, mochos, 1 marca.
500 novillos de 2 años, Durham, alta mestización, mochos, 1 marca.
750 novillos de 2 1|2 años, gran clase y estado (muy preparados).
750 novillos de 1 1|2 años, 1 marca.
1000 novillos y terneros.
1000 vacas y vaquillonas, gran clase.

Esta hacienda proviene en su mayor parte directamente de criadores; solamente de la estancia "La Barrancosa" venderemos 4000 novillos, conjunto espléndido por su clase y estado, toda de la marca del establecimiento y en su totalidad mochos. El resto de la hacienda es también consignación de estancias. Venderemos en lotes de 200 cabezas con opción.

Horario de trenes: Salida de Constitución el día del remate a las 7.40 a. m. y por estación Once a las 6.45 a. m., vía empalme Lobos.

El regreso se efectuará en tren especial una vez terminado el remate.

Peralta Martínez y Serna

JUDICIAL. — EN LINCOLN. — La chacra N.o 1005, a 5 kilómetros más o menos; al Sud de la plaza principal de aquella ciudad. Consta de 26 hectáreas, 33 áreas y 90 centiáreas. Orden del Señor Juez Dr. Lagos, secretaría del Dr. Barranquero. Juicio seguido por la Sociedad Argentina de Edificación con Don Miguel Tineo Gil. Base $ 4.250.

El **viernes 23 de marzo**, a las 3. en nuestra casa, 320 San Martín 326.

Medidas: 531m727 de frente por 495m352 de fondo. El perímetro está alambrado con 4 hilos de púa. Contiene un edificio compuesto de 2 piezas, cocina, w. c., etc. 8 o|o como seña y 2 o|o de comisión.—Peralta Martínez y Serna.—Argentino Germán Barraquero, secretario. 2|824 v. mar.23

BANCO HIPOTECARIO NACIONAL

25 DE MAYO 245 — BUENOS AIRES

CONDICIONES GENERALES DE LOS REMATES

1.o—**Los remates están sujetos a la aprobación del Directorio y se hacen por cuenta del deudor.**
2.o—**El comprador podrá continuar con la hipoteca que reconoce la propiedad abonando la diferencia entre la deuda actual y el precio de compra.**
3.o—**Todo comprador abonará en efectivo al firmar el boleto, el 5 o|o de seña y el 1 o|o de comisión en efectivo**
4.o—**Los títulos de propiedad pueden ser revisados en el archivo del Banco antes del remate.**
5.o—**Por mayores informes, ocúrrase a las oficinas del Banco.**

TERRITORIO NACIONAL DEL RIO NEGRO N.o H.o 5118, **SERIE C. H. A. 6 o|o** Fracción de campo. El **viernes 9 de marzo a las 2 p. m.**, el Banco Hipotecario Nacional rematará en su local una fracción de campo ubicado en el Territorio Nacional de Río Negro, letra B, sección XXI, ángulo S. E. del lote 11 y ángulo S. O. del lote 12, compuesto de 5.000 hectáreas, ad corpus, lindando: al N., con más tierras de los lotes Nros. 11 y 12; por el E. con más tierras del lote 12; por el O. con más tierras del lote 11 y por el S. con los lotes 19 y 20 de la misma fracción y sección.

Base de venta $ 20.700. Hipoteca pesos 20.000. Deuda actual $ 18.438:221.

Esta venta se efectúa dentro de las condiciones publicadas al principio de esta sección.

Aviso iniciado el 25 de Febrero en LA EPOCA. 2|717 v. Marzo 9.

CASA CALLE GENERAL URQUIZA NUMERO 1479. — A requerimiento judicial.—N.o H.o 29942, serie L. El **lunes 12 de marzo, a las 2 p. m.**, el Banco Hipotecario Nacional rematará en su local calle 25 de Mayo número 245, esta propiedad compuesta de 14 habitaciones y dependencias; y edificada en terreno de 8.66 metros de frente al Este por 55.42 metros de fondo, ad corpus.

Base de venta, $ 13.000. Hipoteca, pesos 10.000. Deuda actual, $ 8.829:278.

Esta venta se efectúa dentro de las condiciones publicadas al principio de esta sección.

Aviso iniciado el 28 de Febrero en LA EPOCA. 2|735 v. Marzo 12.

CASA CALLE PARAMARIBO 2379, ENTRE las de Sapaleri y Añasco. A requerimiento judicial. N.o H.o 30890 serie L. El **miércoles 14 de marzo a las 2 p. m.**, el Banco Hipotecario Nacional rematará en su local esta propiedad edificada en terreno de 8.66 metros de frente al Oeste por 28.76 metros de fondo, con 5 piezas y dependencias.

Base de venta, $ 1.600. Hipoteca, pesos 1 000. Deuda actual $ 882·928.

Esta venta se efectúa dentro de las condiciones publicadas al principio de esta sección.

Aviso iniciado el 28 de Febrero en LA EPOCA. 2|763 v. Marzo 14.

LOCAL APROPIADO PARA ESPECTACULOS, calle Mozart números 157|61|65, entre las de Rafaela y Medina. N.o H.o 13988, serie C. H. A. 6 o|o. El **lunes 19 de marzo**, a las 2 p. m., el Banco Hipotecario Nacional rematará en su local, esta propiedad edificada en terreno de: 16 metros de frente al E. por 61.12 metros de fondo, con salón para negocio con sótano, 4 habitaciones y dependencias.

Base de venta, $ 28.000. Hipoteca, pesos 23.000. Deuda actual $ 21.681:654.

Esta venta se efectúa dentro de las condiciones publicadas al principio de esta sección.

Aviso iniciado el 5 de marzo de 1917 en LA EPOCA. 2|789 v. Marzo 19.

CASA CALLE WARNES No. 831 ESQUINA a la de Serrano s|n. A requerimiento judicial No. Ho. 10.453. Serie C. H. A. 6 o|o. El martes 20 de marzo, a las 2 p. m., el Banco Hipotecario Nacional rematará en su local esta propiedad, edificada en terreno de 32,40 metros de frente al S.S.E. (Warnes), 10 metros en su otro frente al S.E. (Serrano), 29,01 metros en el costado N.E., y 22.87 metros en el del N. O. Ad corpus, y con tres habitaciones, comedor, una pieza y dependencias.

Base de venta $ 12.500. Hipoteca $ 9.000. Deuda actual $ 8.423:650.

Esta venta se efectúa dentro de las condiciones publicadas al principio de esta sección.

Aviso iniciado en LA EPOCA el 6 de marzo de 1917. 2|803 v. marzo 25

CASA CALLE ORO N.o 2078 (antes 2778) entre las de Juncal y Berutti. N.o H.o 9600; serie C. H. A. 6 o|o. El **miércoles 21 de marzo**, a las 2 p. m., el Banco Hipotecario Nacional, rematará en su local esta propiedad edificada en terreno de 8.63 metros de frente al S. E. por 19.10 metros de fondos teniendo en su contrafrente al NO. 8.60 metros; ad corpus, sala, 3 habitaciones en alto una pieza y dependencias.

Base de venta, 11.700 $. Hipoteca, pesos 11.000. Deuda actual, $ 10.219:438.

Esta venta se efectúa dentro de las condiciones publicadas al principio de esta sección.

Aviso iniciado en LA EPOCA el 7 de marzo de 1917. 2|815 v. M. 21.

CASA CALLE CONVENCION N.o 746 ENtre la de Thompson y Picheuta. N.o H.o 8085, serie C. H. A. 6 o|o. El **miércoles 21 de marzo**, a las 2 p. m., el Banco Hipotecario Nacional, rematará en su local esta propiedad edificada en terreno de 8.96 metros de frente al N. por 60.39 metros de fondo en el costado 60.88 metros en el del E. y 8.96 metros en su contrafrente, ad corpus. Edificio consta de cuatro habitaciones, galería y dependencias, con portn de entrada para carros.

Base de venta, $. 7.600. Hipoteca, pesos 6.000. Deuda actual, $ 5.574.239.

Esta venta se efectúa dentro de las condiciones publicadas al principio de esta sección.

Aviso iniciado en LA EPOCA el 7 de marzo de 1917. 2|816 v. m. 21

CASA DE DEPARTAMENTOS, CALLE LAprida número 1236, entre las de Charcas y Mansilla. N.o H.o 9206, serie C. H. A. 6 o|o. El **viernes 23 de marzo**, a las 2 p. m., el Banco Hipotecario Nacional, rematará en su local esta finca compuesta de planta baja y dos altas, teniendo la primera 2 departamentos; el del frente 6 piezas y dependencias y el interior una pieza menos. Existe además una pieza para el portero. En el primer piso alto, dos departamentos igualmente distribuídos; y en el segundo piso dos departamentos, teniendo el primero 7 habitaciones y dependencias y el interior 5 piezas y dependencias. Mide su terreno 8.66 metros de frente el E. por 20 metros 784 milímetros de fondo ad corpus.

Base de venta, $ 56.000. Hipoteca, pesos 45.000. Deuda actual, $ 41.806:793.

Esta venta se efectúa dentro de las condiciones publicadas al principio de esta sección.

Aviso iniciado en LA EPOCA el 9 de marzo de 1917. 2|829 v. Marzo 22.

CASA CALLE HUMBERTO I, N o 3129, ENtre las de General Urquiza y 24 de Noviembre. N.o H.o 2211. Serie C. H. A. 6 o|o. El **viernes 23 de marzo**, a las 2 p. m., el Banco Hipotecario Nacional, rematará en su local esta propiedad, la que se compone de sala vestíbulo, escritorio, 7 piezas y dependencias, midiendo su terreno 8 metros 657 milímetros de frente al S. E. por 41.23 metros de fondo en el costado S. O. y 40.85 metros en el del N. E.

Base de venta, $ 26.000. Hipoteca, pesos 20.000. Deuda actual, $ 18.291:368.

Esta venta se efectúa dentro de las condiciones publicadas al principio de esta sección.

Aviso iniciado en LA EPOCA, el 9 de marzo de 1917. 2|830 v. Marzo 23.

Luis Mussi e hijo

JUDICIAL— CASA TERRERO 749 Consta de 2 piezas con galería, 1 cuartito, cielos raso yeso, puertas cedro, mosaico, verja material, etc., sobre terreno que mide 8.87 metros frente al Oeste 46.98 metros fondo costado S., 44.90 metros costado N. y 8.66 metros en el contrafrente, con la base de las 2|3 partes de su tasación, o sean **$ 5000.**

Escrituras ante los escribanos Del Río y Rivarola. Exigiremos en el acto del remate el 8 o|o de seña y el 2 o|o de comisión.

El **domingo 11 de marzo**, a las 3.30 p. m. sobre la misma.

2|725-v-m. 11

JUDICIAL —CASA TERRERO 757 igual construcción que la anterior sobre terreno que mide 8.87 metros frente al O., 42.82 metros fondo costado N., 44.90 metros costado S., y 8.66 metros de contrafrente, con la base de las 2|3 partes de su tasación o sean **$ 4666.66.**

Escrituras ante los escribanos Del Río y Rivarola. Orden del señor juez doctor Juan C. Lagos, secretaría Juan B. Pagano.

El **domingo 11 de marzo**, a las 3.45 p. m., sobre la misma. Exigiremos en el acto del remate el 8 o|o de seña y el 2 o|o de comisión.—Visítese la casa.— Más datos en la secretaría autorizante o en nuestro escritorio, Bolívar 173.—Luis Mussi e hijo.

2|724-v-m. 11

F. Astoul Bonorino

JUDICIAL CON RETAZA.— EN LA ciudad de Mercedes. Una casa calle 16 entre 13 y 15 a 7 cuadras de la estación. Consta de sala, 3 habitaciones, cocina y dependencias. Mide 7m15 por 35.80. Tasación, $ 4.650. Base retazada, $ 2.325. Venta de acuerdo con el siguiente:

EDICTO JUDICIAL

Por disposición del señor juez de comercio doctor Martín y Herrera, secretaría del que suscribe, se hace saber por 15 días que en el juicio Juan José Larrinaga contra Angel Mira ha sido autorizado el martillero F. Astoul Bonorino, para que proceda a vender la finca descripta, con la base rebajada en un 25 o|o.—Buenos Aires, febrero 15 de 1917.

El **domingo 18 de marzo**, a las 4 p. m. en la propiedad. Seña 8 o|o. Comisión 2 o|o. Informes, Reconquista 325. —F. Astoul Bonorino. 2|767-v-m. 15

S. Domingo Barrau

MAIPU 17

JUDICIAL EN CARLOS CASARES, F. C. O. Lote de terreno en el paraje Moya, parte de la quinta 19 y designado en el plano especial con el N.o 7 de la manzana D. Mide 30 metros de frente al N. O. por 40 metros de fondo, lindando por aquel rumbo calle en medio con el lote 10 de a manzana B. a S. O. calle en medio lote 7 de la manzana 19 del pueblo, por el N. E. lote 8 de su misma manzana y al S. E. con lotes 5 ambos de Juan Saves.

BASE $ 4.000 m|n.

Orden del Señor Juez de 1.a instancia Dr. Lagos en juicio "Sociedad Argentina de Edificación" contra Don José Balsell, autos por la secretaría del Dr. Barraquero.

El **día 24 de marzo**, a las 3 p. m., en mi escritorio. 8 o|o a cuenta de precio, 2 o|o comisión al comprador.

2|823 v. mar. 23

The Columbia Chemical Company

Barberton, Ohio — E. U. A.

FABRICANTES DE

Soda Cáustica

Soda de Comercio

Marca Columbio

La Marca "Columbia" es una garantía de calidad superior

Para más detalles dirigirse a

Isaac Winkler & Bro. Agentes Unicos

Oficina Principal: Cincinnati, Ohio, E. U. de A.

Oficina en Nueva York: 50 Broad Street

REPRESENTANTES PARA

Inglaterra, Suecia, Noruega, Dinamarca, Africa, Asia Menor, Indo-China, Japón, Filipinas, Brasil, Argentina.

E. F. DREW & COMPANY, Inc.

50 Broad St., Nueva York, E. U. A.

Al escribir refiérase a este artículo de LA EPOCA.

AVISOS ECONOMICOS

A 0.20 centavos por publicación hasta 20 palabras.

SERVICIO DOMESTICO PEDIDO

MUCHACHO SE NECESITA APRENdiz de alpargatero, que sepa cocer algo al banco, Victoria 3151.

COCINERA CON CAMA PARA SERvir a matrimonio se necesita; Arroyo 963, entre Suipacha y Carlos Pellegrini.

COCINERA BUENA SE NECESITA para matrimonio solo y lavar, con cama; French 2292.

MUJER PARA HACER LIMPIEZA general dos días por semana, se necesita; Cangallo 1710, 3er. piso bis, presentarse después de las 10.

SIRVIENTA DE 15 a 16 años SE PREcisa; Farmacia del Pueblo, Martínez F. C. C. Argentino.

SIRVIENTA SE NECESITA UNA buena, que sepa cocinar bien; Esmeralda 605, segundo piso, derecha.

SIRVIENTA PARA TODO SERVICIO se necesita con recomendaciones; Agüero número 1359.

SIRVIENTA JOVEN, PARA TODO servicio de corta familia, sabiendo algo de cocina, se precisa; calle Nazarre 2982, V. del Parque. Tranvía 86.

SERVICIO DOMESTICO OFRECIDO

COCINERA FRANCESA SE OFRECE para casa de familia, tiene buenos informes, a R. D., Guido 1760.

COCINERA SE OFRECE CON BUEnos informes, sabe su obligación; Montevideo 372.

JOVEN español SE OFRECE CON buenas recomendaciones, para mucamo o portero en casa particular; Defensa 733.

MATRIMONIO VASCO, JOVEN, SIN hijos, de buena presencia, desearía ocuparse en casa particular, fuerte y seria, él cocinero de profesión y ella ayudanta y lavandera, también aceptan ocupación de portero y mucamos u otros trabajos del servicio doméstico, inmejorables recomendaciones; dirigirse Chile 1572.

VARIOS

ACADEMIA DE CORTE Y CONFECción de la "Sociedad de San José", empezará a funcionar el 15 de marzo próximo, Bacacay 2051, Flores.

v. Marzo 10.

LA MARSELLESA. GRAN EMPRESAdo encerado de pisos, parquets, limpieza de casas, abono mensual; Gastón Barthélemy, Córdoba 645, U. T. 84 (Avenida).

CONSERVATORIO GUIDO Y SPANO. — Se dan 20 medias becas. Piano, canto, violín, guitarra, etc. Se dan lecciones de bailes infantiles. Av. de Mayo 1334.

CONTADOR PUBLICO NACIONAL se ofrece para llevar y revisar contabilidades por hora, arreglar libros mal llevados; a J. R. G., Santa Fe 2838, departamento 5.

COSTURERA SE OFRECE PARA CAsa de familia por día; Parera 47.

COSTURERA PARA ROPA DE niños y niñas, competente en trajes de señora, se ofrece, sueldo 2.50 $ por día; Viamonte 1494.

ENCARGADO PARA COLONIA O ESTablecimiento agrícola, se ofrece con certificados de varios años y amplias referencias, sabe manejar auto; a Mayordomo, Ensenada 296.

MODISTA PRIMERA DE CASA IMportante, se ofrece para familias, práctica en modelos sastre y fantasía, sueldo 4.50 $ por día; Charcas 2945, por carta.

Oferta Especial de Semillas Landreth

Su huerta será mucho más productiva cuando compre las semillas de la casa que ha tenido más reputación en América desde hace 132 años. Permítanos que le enviemos un surtido especial de 15 variedades, que generalmente valen $ 1.50, si sólo nos manda $ 1.00 en oro americano, o su equivalente. Háganos el pedido ahora. Pida el catálogo gratis

D. LANDRETH SEED COMPANY
Bristol, Pennsylvania, E. U. A.

Al pedir catálogos o informes sírvase referirse a este aviso de LA EPOCA.

Folletín de LA EPOCA (17)

MARY O'CONNOR

Un crimen misterioso

CAPITULO XXII

El círculo del líquido

El detective continuó explicando sus apreciaciones al jurado.

—Al recibir el telegrama en que se me comunicaba la horrible tragedia — dijo — envié instrucciones para que no se tocase nada del cuarto donde había ocurrido la muerte, y en cuanto llegué de Londres hice una detenida inspección de la biblioteca. Examiné la mesilla. El retrato, los libros y la petaca estaban tal como ha explicado el teniente Wingrove. Sólo faltaba la copa de vino. Pero la persona que la había quitado de allí por uno de esos descuidos en que incurren los más expertos criminales, había olvidado una cosa. No había secado el círculo del líquido dejado por el pie de ella. Aún después de muchas horas se veía algo de la huella húmeda en el punto donde había estado el cristal. En aquella humedad había dos moscas. Aquellas moscas estaban muertas.

Los jurados movieron la cabeza silenciosamente. De los labios de Lena Luxmore se escapó una exclamación ahogada. Estrechó la mano a Pablo, y sus bellos ojos de color pardo azulado se quedaron abstraídos como si contemplasen el porvenir. ¿Qué sombras crecientes de horror y de espanto veían para que se nublasen de aquel modo.

Los acentos convincentes de Miguel Dred sonaron de nuevo.

—Si no hubiese habido más que una mosca muerta no hubiera dado importancia a la cosa, pero el hecho de que hubiese más de una creo que puede tomarse como una prueba de que el vino de naranja ingerido por lord Luxmore contenía veneno. Es probable, aunque no seguro, que la misma mano que echó ese veneno rtirase después la copa. Que la copa fué sacada de la biblioteca por la puerta del pasillo interior, está probado por el hecho de que el único fragmento que ha llegado a nuestro poder se encontró en el suelo de ese pasillo. El pie de la copa era frágil e indudablemente se rompió bajo la desesperada presión de una mano nerviosa.

Miguel Dred se sentó. Los ojos de los jurados parecían volverse instintivamente hacia Beatriz Luxmore. Pero Beatriz se mostraba aparentemente más tranquila que atemorizada. Lord Luxmore seguía sentado, con los ojos fijos en el suelo que golpeaba impacientemente con el pie. Mrs. Vayne estaba melancólica. Bell, el mayordomo, algo más pálido que antes, miraba con avidez al doctor Hale, el cual parecía estudiando los entrepaños y los artesonados del comedor. Lena se hallaba como soñando y sus ojos miraban distraidamente al centelleo de los brillantes que lucía Miguel Dred en el alfiler de la corbata. El juez estaba muy ocupado escribiendo, y cuando levantó la cabeza fué para reanudar el interrogatorio del nuevo lord Luxmore.

CAPITULO XXIII

Una entrevista clandestina

—¡Cómo ha cambiado de cara! — exclamó Lena, en voz baja dirigiéndose a Pablo, cuando el joven lord se puso de pie para contestar a las preguntas del juez.

Pablo asintió. Tenía razón Lena. En los últimos momentos trascurridos honda preocupación había nublado las fatigadas facciones de Reginaldo. Sus oscuras pupilas retrataban la desconfianza y nerviosidad extraordinarias, aunque los carnosos labios se apretaban con firmeza y su gesto era aún más provocativo que antes. Con aspecto altanero esperó la primera pregunta del juez.

—Al entrar en el invernadero, poco después de las seis, según dice usted, ¿vió a su prima Beatriz?

—Sí.

—¿Qué estaba haciendo?

—Cortando flores.

—¿Cuánto tiempo permaneció usted en el invernadero?

—Un cuarto de hora próximamente.

—Vió usted a alguien más en ese tiempo?

—No.

—¿Salió de la casa al cabo del cuarto de hora?

—No; mi prima me pasó al salón interior. Yo no quería que me viese nadie de la familia.

El juez movió la cabeza. En la sala reinaba profundo silencio.

—¿Ya había oscurecido según creo?

—Sí, ya era de noche.

Lord Luxmore se estremeció un poco al hablar. Su rostro se iba poniendo más sombrío y más rígido.

—¿Cuánto tiempo estuvo usted en el salón interior?

—No puedo decirlo con exactitud. Hasta que se produjo la alarma en la biblioteca.

—¿Quién produjo la alarma?

—La voz de miss Luxmore pidiendo socorro.

—Cualquiera creería lo más natural en semejante caso acudir al oir los gritos. ¿Por qué no acudió antes?

—Ignoraba lo que había ocurrido — respondió el joven lord con voz reprimida — y no quería que me viese mi tío. — Reginaldo se movió con inquietud. — Mi prima Beatriz tampoco quería que se supiese que me hallaba en la casa.

Muchos ojos se volvieron hacia Beatriz. Con un gran esfuerzo de voluntad se había repuesto del desvanecimiento sufrido poco antes y estaba pálida como el mármol, en las profundidades del sillón de roble, donde había sido colocada.

Sus grandes y pardos ojos se dilataron al oir mencionar su nombre.

—¿Estuvo su prima con usted todo el tiempo que permaneció en la casa, es decir, desde el momento que entró en el invernadero hasta el instante de oir el grito pidiendo auxilio desde la biblioteca?

Beatriz avanzó el cuerpo con ansiedad apretando los brazos del sillón. Sus ojos estaban clavados en su novio, como si con la intensidad de su mirada quisiese obligarle a mirarla. Mas por esta vez sus hechizos fueron inútiles. Reginaldo ni se volvió. Después de titubear un momento repuso:

—No; a la mitad de nuestra entrevista se levantó bruscamente y me dejó solo unos instantes.

—¡Ah! — exclamó el mayordomo desde su lejano rincón. — ¡Entonces fué cuando salió a decirme que no encendiese las luces!

El rostro de Beatriz se oscureció y sus pequeñas y blancas manos comenzaron a abrirse y a cerrarse nerviosamente. El juez impuso silencio a Bell, pero su observación le sugirió indudablemente la siguiente pregunta:

—¿Estaba a oscuras el salón interior donde se hallaba usted?

—Sí; no había más claridad que la de la lumbre de la chimenea.

—Cuando su prima se separó de usted, ¿la oyó hablar con alguien?

—No; la puerta que pone en comunicación los dos salones estaba cerrada. La cerró mi prima al salir, probablemente para que no me viesen si por casualidad entraba alguien en el recibimiento.

—¿Cuánto tiempo estuvo ausente?

—Unos cinco minutos, quizás.

—Dice usted que le dejó bruscamente.

—¿No sabía usted a donde iba?

—No.

—¿Iría a la biblioteca?

—Ya he dicho que lo ignoro.

La respuesta fué pronta, pero las mejillas del testigo se pusieron encarnadas.

—¿Notó usted en ella algún cambio al volver?

—No noté nada — respondió el testigo después de un instante de vacilación.

El semblante del juez dejó ver que desconfiaba de la verdad de esta respuesta.

—¿Llevaba algo en la mano?

—No.

—¿De qué hablaron ustedes cuando volvió después de haberle dejado solo?

—No hablamos nada... o por lo menos hablamos muy poco.

—¿No dió muestras de agitación al oir los gritos de auxilio en la biblioteca?

—Sí, y muy naturalmente, puesto que el grito era angustioso.

—¿Qué dijo?

—Me mandó... me suplicó que me marchase y salí de la casa.

—Es en verdad sorprendente—comentó el juez—que notando que el grito era angustioso, usted, un miembro de la familia, huyese como un culpable, en vez de ir a preguntar qué había sucedido y a ofrecer su ayuda.

—No puedo remediarlo, si le parece extraño—respondió Reginaldo con indiferencia.

—¿Quién salió primero de la habitación al oir el grito, usted o su prima?

—Mi prima; yo salí inmediatamente después.

—¿Por qué puerta?

—Por la del invernadero; por donde había entrado.

Lord Luxmore era notoriamente lacónico en sus respuestas. Había que arrancarle los hechos uno por uno con preguntas reiteradas.

—¿Todavía no se había despedido formalmente de su prima?—El testigo movió negativamente la cabeza. — Aguardó usted alrededor de la casa con la esperanza de volver a verla?

—No; me marché en seguida. Pensaba tomar el tren de las siete y media para Londres. A poca distancia de la casa tropecé y me lesioné la rodilla.

—¿Dónde le ocurrió el percance? Diga el sitio preciso.

El joven titubeó.

—En la empalizada que separa el huerto del parque.

La declaración fué acogida con cierto asombro.

—¿Entonces no salió usted por la puerta que hay cerca de la casa del guarda?

—No; quería evitar que me viese cualquier criado. Salí saltando la empalizada del huerto.

—¿Qué hora era?

—No lo sé con exactitud... Antes de las siete. Fuí a la estación de Blythedale y tomé el tren de las nueve.

Hubo una pausa. Después preguntó el juez:

—¿Suele usted tener en casa, como estudiante de medicina, algunas drogas venenosas?

—Sí, a veces.

—Usted sabrá, naturalmente, que es difícil para el público en general obtener el arsénico como no sea el arsénico comercial teñido con añil. Pero a usted como estudiante de medicina supongo que no le será difícil obtener el arsénico blanco, puro, en polvo.

—Seguramente, si lo necesitase — contestó el joven sin dar importancia a la respuesta.

(Continuará)

INFORMACIONES DE ULTIMA HORA

LA GUERRA EUROPEA

CAMPAÑA SUBMARINA

LAS RESERVAS DE GANADO EN FRANCIA

EXITOS FRANCESES EN LA CHAMPAÑA

Acuerdo del "exequatur" al cónsul argentino en Ginebra

(De nuestros corresponsales y de la Agencia Havas)

La campaña submarina

Lo que dice "Le Temps"

PARIS marzo 9. — El diario "Le Temps", publica una correspondencia diciendo que sería un error creer que los vapores "Orleans" y "Rochester" sean los únicos buques norteamericanos que han atravezado la zona prohibida, establecida por Alemania. Otras naves norteamericanas, salieron y entraron de nuestros puertos, en las mismas condiciones que los precitados.

Todo parece indicar, que si los "boches" no los atacaron, es debido a que han abandonado nuestros parajes.

Los neutrales vuelven a emprender el tráfico marítimo, entre ellos los noruegos que continuan frecuentando mucho nuestras costas. Sobre trece navíos en la rada, el corresponsal contó ocho noruegos.

Comentario de la guerra submarina

LONDRES, marzo 9. — El "Financial Times", discutiendo la guerra submarina, dice que en comparación con la primera campaña submarina de 1915, permite hacer creer, que la nueva tentativa que los alemanes pretendían que debía ser formidable, es en realidad menos homicida que la primera, lo que es debido probablemente al hecho que nuestras medidas preventivas son ahora más completas.

La estadística de los víveres importados durante la semana que termina el día 3 del actual, establece, que importamos el doble de carnes que la semana correspondiente al año pasado.

La importación de productos lácteos, ha sido generalmente más importante que en otras épocas, con un acrecentamiento sensible para la leche condensada.

Esto permite esperar que el país no habrá tenido que pasar grandes privaciones, y que la situación tendrá todavía que mejorarse, cuando los neutrales vuelvan a tomar confianza y permitan que sus buques sean fletados por el gobierno británico.

Las reservas de ganado en Francia

PARIS, marzo 9. — En su informe sobre el plantel ganadero, el senador M. Mougeot, preconiza que se tomen medidas para acrescentar las reservas del ganado con el fin de reconstituir las cabezas de planteles, de las regiones invadidas.

Con el fin de ir en ayuda de esta institución, ha tomado la dirección del consumo de carne frigorificada.

Comunicado oficial francés

PARIS, marzo 9. — El comunicado oficial de la tarde anuncia:

Según nuevas informaciones, el ataque efectuado ayer por los franceses entre la Butte du Mesnil y Maisons de Champagne, tuvo un brillante éxito a pesar de que las tormentas de nieve hacían la marcha difícil. Nos apoderamos de las posiciones adversarias en un frente de más o menos 1500 metros y en una profundidad que varía de 600 a 800 metros. Al anochecer los alemanes llevaron a cabo una violenta contraofensiva a la izquierda del citado sector. Después de un encarnizado combate con granadas de mano rechazamos al adversario el cual sufrió elevadas pérdidas. La cifra de prisioneros que hicimos alcanza a 136 soldados y 3 oficiales.

En la orilla izquierda del Mosa varias tentativas enemigas contra una trinchera nuestra en el bosque de Abacourt, fracasaron.

En el resto del frente hubo cañoneos con intermitencias.

Cónsul argentino en Ginebra

Acuerdo del "exequatur"

BERNA, marzo 9. — El consejo federal, acordó hoy el exequatur, al cónsul de la República Argentina en Ginebra, señor Cárlos Carlos Saguier.

La obra voluntaria del trabajo

PARIS, marzo 9. — Con el fin de dar ocasión a los extranjeros que habitan en Francia, de colaborar a la Defensa Nacional, el industrial argentino, señor Pellicioni, creó la obra voluntaria del trabajo, aceptando el compromiso de los extranjeros deseosos de dar un mínimo de la semana sobre sus días de trabajo, gratis, o de abonar una contribución mínima de 100 francos por trimestre.

Las autoridades han acogido favorablemente esta generosa iniciativa.

PROVINCIAS

BUENOS AIRES

Abusos policiales

NAVARRO, marzo 9. — Desde un tiempo a esta parte la policía local se distingue por la manera incorrecta y abusiva con que procede.

Noches pasadas, un funcionario policial, molestaba a un dependiente de farmacia de ésta por el sólo hecho de encontrarlo solo a altas horas de la noche.

Después de seis días de arresto ha sido puesto en libertad Luciano Moyano, a quien un sargento de policía local aplicóle una paliza, pudiéndose comprobar los golpes por las equimósis que aún presenta.

Los malos tratos a que fué sometido este ciudadano se deben a haberse negado a prestar una declaración en la forma que deseaba el empleado policial.

Este hecho es más grave aún si se tiene en cuenta que la coima ha mediado para obtener la libertad.

CORONEL BRANDSEN, marzo 9.— Es digna de mención la iniciativa del señor Luis Bianchi, quien en unión del señor Camilo Ameri, han instalado en esta localidad una carnicería con el fin de abartar la carne; lo cual han conseguido, pues de sesenta centavos precio al cual se vendía, ha descendido a cuarenta y cinco.

—La nota discordante la dá la intendencia municipal, que debido a un contrato que tienen con el concesionario de los mataderos, cobra a los señores Bianchi y Ameri, cinco centavos por kilo de carne introducida al partido.

—Habiendo mejorado notablemente el estado de los campos a consecuencia de las últimas lluvias, han vuelto a iniciarse los remates de hacienda; en el último remate feria realizado por los martilleros Amezola, Arruida y Cía. se obtuvieron los siguientes precios:

Novillos mestizos carne gorda, 3 y 4 años, de pesos 130 a 140; de 2 1|2 años, 96; a 109; vacas con ternero, lo que pisa, $ 52; terneros a 53 $.

MORON, marzo 8. — Ha sido y sigue siendo muy comentado el nuevo rasgo de energía del poder ejecutivo nacional al retirar sus proyectos del congreso y declarar clausuradas las sesiones de éste.

—El 10 del corriente iniciará sus clases la escuela normal popular, la que ya cuenta con un crecido número de inscriptos.

—Según se nos informa, las autoridades escolares han resuelto no otorgar más matrículas, alegando que el 28 de febrero feneció el plazo establecido. Esto suscita la protesta de los padres, por cuanto el reglamento consiente matricular los niños en toda época.

—En el consejo escolar se han señalado los días lunes, miércoles y viernes por la mañana para vacunar a los niños.

—Se prosiguen los trabajos que realiza la empresa del ferrocarril del Oeste para embellecer con un jardín el terreno adyacente a la vía, al norte de la estación. Sería oportuno que la empresa librase al público una hermosa plazuela boscosa que tiene encerrada, frente a la usina de la luz eléctrica.

—El corso de la flores que no pudo efectuarse el domingo, ha sido postergado para esta noche.

—Son muy concurridas las ferias francas, que tienen lugar dos veces por semana.

Deficiencias en la oficina de correo

GENERAL ALVEAR, marzo 8. — Llama la atención que a pesar de que hace más de un mes que está vacante el puesto de cartero de la oficina de correo local la superioridad no haya provisto aún dicho empleo.

El reparto de la correspondencia lo efectúa el mensajero y el guarda-hilo, empleados que resultan sumamente recargados en sus tareas y que además ni disponen de medios de movilidad para llenar su cometido.

Diversas

MORON, marzo 9. — Ha renunciado el cargo de secretario de la intendencia municipal el señor Saturnino Uteda. Con este motivo son varios los nombres que suenan para ocupar esa vacante.

—La dirección general de escuelas ha ampliado en 15 días el plazo para la matriculación, lo que es muy plausible, pues habían quedado muchos niños sin matricularse.

—A pesar de los anuncios aparecidos de que se está pagando enero al magisterio — en este distrito deben enero y febrero, lo que coloca al personal docente en una situación difícil, dada la carestía de la vida. Por otra parte, se obliga a los maestros a proveerse en este mes de la cédula de identidad, para lo que hay que hacer un desembolso de seis pesos, suma tanto más considerable cuanto que no se les pagan sus sueldos.

—La nueva comisión directiva del Club del Progreso, presidida por el señor Eusebio Jiménez, ha conseguido gran número de socios.

—La empresa del "Radium" está dando funciones cinematográficas todos los días, las que empiezan a ser bastante concurridas. Es lástima que las cintas proyectadas estén pobremente iluminadas.

SANTA FE

El mercado de cereales. — Actitud de los concejales — El horario de los mataderos públicos.—

ROSARIO, marzo 9. — Desde hace dos días el mercado de cereales se mantiene con una firmeza notable haciéndose a este respecto los más vivos comentarios. En la primera rueda de hoy dejóse sentir una pequeña suba en las ofertas de trigo y maíz; sobre todo en este último cereal que se cotizó a quince centavos más sobre el precio establecido ayer en la última rueda. La lucha que existe entre alzistas y bajitas, débese a las condiciones de la navegación. Sin embargo, por los informes que suministran conocidos cerealistas, se deduce que llevan ventajas los primeros, pues se tienen noticias que para la segunda quincena de este mes habrá facilidades para los embarques. Al puerto de Rosario llegarán en breve buques de últramar. Se agrega, según informes de buena fuente, que en la misma fecha se preparan convoyes de buques para el transporte de cereales. Respecto a las especulaciones que se vienen haciendo en el renglón del trigo, para semilla obedecen a las necesidades del gobierno que com ose sabe la repartirá entre los colonos del país. La especulación es puramente local.

—Desde el lúnes próximo la faena de animales en los mataderos públicos comenzará en las primeras horas de la mañana. Actualmente se faenan en todos los mataderos 300 animales aproximadamente.

—Esta tarde se reuniá el concejo deliberante. Créese, sin embargo, que no se conseguirá quórum, pues entre los miembros de la corporación se ha formado una atmósfera turbulenta motivada por cuestiones políticas. Tal actitud se comenta enérgicamente diciéndose, entre otras cosas, que tiene que tratar y que requieren un prolijo estudio. El intendente, hasta la fecha, ha enviado al concejo 1100 mensajes, la mayor parte de ellos solicitando pronta resolución sobre asuntos de capital importancia para las intereses de la municipalidad y lacomuna en general.

—Ha quedado ya abierto el nuevo registrado para la inscripción de corredores, exportadores, molineros y acopiadores. La fecha para tratar de las solicitudes no se ha resuelto todavía.

ENTRE RIOS

Aguada pública. — Muestrario de lanas. — Periodismo. — Diversas

PARANA, marzo 9—El mecánico de la dirección de ganadería provincial, salió para don Cristóbal en Nogoyá con el fin de habilitar la aguada pública instalada en esos parajes. Existe allí un molino tanque australiano y bebedero, pero el pozo no dió jamás agua y sin embargo las pasadas administraciones lo recibieron como bueno. Las reparaciones costarán cerca de mil pesos, se hará un rancho para el cuidador y otro para el destacamento policial de las cercanías.

—Se mandó confeccionar el muestrario de lanas de la provincia que en breve se expondrá en la dirección de ganadería de ésta.

—Se anuncio la aparición de una revista literaria que se llamará Stilo.

—Se pagaron las pensiones y jubilaciones correspondientes al mes de enero del corriente año.

—Ocupó la intendencia municipal el señor Pedro J. Pérez, presidente primero del concejo deliberante.

—El domingo próximo celebraráse el concurso de natación en el balneario de la isla, organizado por la respectiva institución paranaense.

—Los quinteros de las inmediaciones, dirigiéndose al jefe de aguas corrientes, pidiéndole rebaja por las cuotas que pagan, alegando la gran carestía de la vida.

—Anuncian de Gualeguay, que la epidemia de tifus está tomando un desarrollo alarmante; llama la atención que nuestras autoridades sanitarias no hayan tomado medidas enérgicas para combatir el mal, haciendo la vacunación de las familias en los barrios atacados para evitar su difusión. En el hospital San Martín desde el 26 del pasado hasta el 4 del corriente había el siguiente movimiento: enfermos ingresados, 26; de alta, 2; operados, 12; fallecidos 1. Consultorio externo, enfermos atendidos, 138; primeros auxilios 12; curaciones 25; vacunados, 255; desinfecciones 1. Este notable aumento de enfermos afluidos al hospital es debido a la confianza que inspiran en la población los nuevos médicos encargados de estos servicios.

Servicio de tranvías.—Lluvias.—Otras noticias

PARANA, marzo 9. — El intendente interino, doctor Pedro J. Pérez realiza gestiones que parece darán buen resultado, para evitar que la empresa actual de tranvías paralice el movimiento, como había anunciado, por producirle pérdidas la carestía de alimentación de sus caballadas.

—La lluvia caída durante las últimas 24 horas, ha beneficiado una inmensa zona de la provincia. He aquí los milímetros caídos: Crespo 1, Hasenkamp 20, Ramírez 3, Nogoyá 3, Victoria 14, Lucas González 2, Tala 4, Domínguez 18, La Clara 25, Villaguay 10 San Salvador 3, Gualeguaychú 1, Curtiembre 17 ,Pueblo Racedo 11, Brugo 5, Alcaraz Segundo 2, La Paz 9 1|2 Villa Urquiza 1, Feliciano 28, San Gustavo 3, Urdinarrain 2, Larroque 8 Gualeguay 7, Tabossi 2, María Grande 24, Valle María 3, Calina 4, Floresta 8, Estación Racedo 4.

—Esta noche en el cine Italo-Argentino, se dará 'Los pecados de las madres", película sumamente moral y de alta enseñanza.

—La temperatura fría que reina no fué obice para que una concurrencia numerosa de familias asistieran a la retreta de la banda de policía, ayer tarde en la plaza Alvear. Se aumentó en 40 pesos la partida asignada para sostener la banda de policía.

—Se han creado dos nuevos destacamentos policiales, uno en María Grande Segunda, y otro en Antonio Tomás.

CORDOBA

Renuncia. — Políticas. — Diversas

CORDOBA, marzo 9. — Renunció el jefe político del departamento Tercero Abajo, señor Pedro Larlús.

Se hizo cargo de dicha jefatura el comisario de esta capital, señor Jovino Cabanillas, uno de los más correctos e inteligentes funcionarios de policía.

—El director del Banco de Córdoba, que actualmente está en liquidación, señor Javier Alvarez, renunciará ese cargo para aceptar la candidatura a senador por el departamento de Pocho, ofrecida por los demócratas.

—Los partidos políticos han entrado en un período de agitación con motivo de las elecciones provinciales del 25 del corriente.

El comité departamental de Deán Funes ha lanzado un manifiesto invitando al pueblo a asistir a la conferencia que dará el doctor Martínez mañana en dicha localidad.

—La cámara de diputados quedó sin quórum, no obstante haber sido la vigésima tercera citación.

CASA DE GOBIERNO

EN LA PRESIDENCIA

El doctor Irigoyen llegó a su despacho oficial de la casa de gobierno a las 2 de la tarde.

Recibió al público que concurrió a visitarlo, después de lo cual recibió en su despacho a algunos de sus ministros.

Ayer por la tarde estuvo en la presidencia el doctor Luis María Drago, para hacerle una visita de cortesía al doctor Irigoyen, con quien departió largamente.

POR LOS MINISTERIOS

El doctor Gómez, concurrió a su despacho ministerial a la hora de costumbre. Concurrió también por la mañana para despachar asuntos de carácter urgente relacionados con su cartera.

—El ministro de hacienda concurrió por la mañana a su despacho, firmando y despachando diversos expedientes de trámite administrativo.

—El ministro de justicia e instrucción pública, concurrió ésta mañana a su despacho oficial, se ocupó en firmar numerosos expedientes de trámite administrativo.

Por la tarde a la hora de costumbre volvió el doctor Salinas, a la casa de gobierno.

Despachó varios asuntos de la inspección de escuelas normales, y recibió a numeroso público, que fuera para consultarle asuntos relacionados con el ministerio.

—El ministro de obras públicas asistió a su despacho de la casa de gobierno por la mañana y por la tarde.

Después de resolver diversos asuntos de trámite recibió un gran número de visitas trasladándose más tarde a la presidencia.

—El ministro interino de Relaciones Exteriores firmó el despacho de la cancillería concurriendo por la tarde a la presidencia.

—El doctor González concurrió esta tarde al ministerio, dedicándose al despacho de la firma en cartera.

—Esta mañana asistió a su despacho el ingeniero Alvarez de Toledo.

Después de subscribir la firma de trámite, conversó detenidamente con el contraalmirante Rojas Torres.

—Por la mañana y por la tarde concurrió a su despacho el ministro de agricultura, doctor Honorio Pueyrredón. Por la mañana se ocupó con los representantes de ferrocarriles y gerente del Banco de la Nación, en dejar establecida la forma de llevar a cabo la distribución de semillas a los agricultores, arribando a las conclusiones que damos a conocer en otro lugar del diario.

Recibió al teniente coronel Fernández y al diputado nacional doctor Goyeneche.

Por la tarde conferenció con una delegación de cerealistas venidos de Rosario de Santa Fe.

CORRIENTES

Resolución aplaudida — políticas

CORRIENTES, marzo 9. — Ha causado excelente impresión en el ambiente de este pueblo la resolución del ejecutivo retirando los asuntos del congreso y clausurado el período extraordinario.

No se oculta ya el entredicho que hay entre los grupos oficialistas. La causa está en que los martinistas no han querido hacer una lista común con sus asociados brearistas y liberales disidentes. Estos irán con listas propias; pero como son los más pocos, de ahí que los brearistas amenazan con nueva unión con los de Vidal. Pero la mayoría de los de Vidal parecen resistir a las tentativas de acercamiento. Para hacer campaña en este sentido ha vuelto a aparecer hoy "El Pueblo" órgano autonomista.

NEUQUEN

Retorno de funcionarios. — Actuación favorable

NEUQUEN, marzo 9. — Partieron a ésa los comisarios Boero y Alzogaray, después de entregar satisfactoriamente la jefatura de policía al comandante Bello. La actuación de los regresantes al frente de la policía del territorio, destacóse por la corrección de procederes, ejercitados para devolver la tranquilidad pública, dejando jalonada su obra constructora con la introducción de procedimientos policiales de disciplina, organización del personal en formas prácticas, escuela académica judicial, como principios básicos, organización de servicios de seguridad y gendarmería del territorio.

En prueba del reconocimiento de tales servicios, despidiéronlos en la estación, las autoridades administrativas, judiciales, vecinos y comercio, revistiendo contornos de verdadero homenaje y sincero agradecimiento público. Los diarios locales saludan a los viajeros, dejando constancia de la labor desplegada, mencionando el tacto y habilidad desplegada al llenar su difícil cometido en momentos de intensa efervescencia.

GUERRA Y MARINA

INFORME DE CALIFICACION

El ministro de guerra ha dispuesto que el resultado de la inspección a que se refiere el último párrafo del decreto de 1.o de febrero de 1915, deberá ser consignado en el informe de calificación que se eleve al ser relevados los jefes de los comandos de unidades, debiendo remitirse a la dirección administrativa el ejemplar del acta que se eleve a la superioridad.

PASES EN EL EJERCITO

Han pasado: a la disponibilidad por 3 meses, el capitán Pablo R. Barrere; a la escuela de suboficiales, el capitán Juan Müller; al distrito militar número 32 (Paraná), el teniente 1o. Alberto Saravia; al regimiento 4 de artillería montada, el teniente 1o. Miguel A. Rodríguez; al 2 de la misma.

CESANTIA

Por razones de mejor servicio se ha separado de su puesto al capitán de la sección reserva, José Martínez.

MOVIMIENTO DE BUQUES

El buque balizador "Ingeniero Iribas" está terminando de alistarse para en compañía del "Alférez Mackinlay" llevar una partida de material de faros par diversos puntos del sur.

—Ha zarpado de Puerto Madryn para isla Leones, el transporte "Vicente F. López".

—El "1.o de Mayo" está completando en este puerto el cargamento que ha de llevar a las costas del sur.

—Ha entrado en Madryn la corbeta "Uruguay" para reponer sus víveres y zarpar otra vez a Santa Elena.

REDUCCION DEL SERVICIO EN FILAS

Habiendo llenado las condiciones de tiro exigidas, se ha reducido a la cuarta parte la permanencia en filas de los conscriptos del 96 Luis Espinosa, Miguel Cruzo, Desiderio Caucas, Remigio Sarmiento, Gustavo Vergara, Pedro A. de Elías, Tancredo de Biase, Alejandro Morphy, Camilo Berchella, Manuel C. Alonso, José Río, Carlos A. Brandán, Pascual Terrero, Emilio Parmigiani, Alberto Ribota, Juan Rossetti, Juan F. Pagliero, Rudecindo C. Paz, José A. Frías, Eugenio Lobo, Félix E. Valverdi, Agustín M. Turri, Atilio Ferraris, Francisco D'Andrea y Carlos Díaz.

BOLETIN RESERVADO

Resolvióse que el boletín reservado se encuaderne al finalizar cada año, con su índice correspondiente, debiendo hacerse la encuadernación al precio de costo por la imprenta de la Revista Militar.

PALACIO DE JUSTICIA

SUPREMA CORTE DE JUSTICIA

Juicio contra la provincia de Buenos Aires

En el juicio iniciado por doña Nieves Cabrera de Taqueño contra la provincia de Buenos Aires, por cobro de 29.042 pesos, precio de una fracción de campo de que se ha expropiado la demandada, sus intereses y daños y perjuicios.

Los hechos que originan el juicio son los siguientes: La actora posee en el partido de General Guido un campo de 1.507 hectáreas, por el que pasa el canal de desagüe número 1, construído por la provincia en cumplimiento de leyes locales, apropiándose ésta del área necesaria sin pagar el precio correspondiente, no obstante las diversas gestiones hechas por la actora, inutilizando dichas obras el resto del campo.

Dice la actora en su extenso escrito que si bien la provincia ha podido privarla de su propiedad por causa de utilidad pública, ha debido indemnizarle previamente su valor, conforme lo preceptúa el artículo 17 de la constitución nacional y el 2511 del código civil, valor al que hay que agregar el perjuicio director emergente de la desposesión, desde la fecha en que se efectuó, más sus intereses, indemnización de gravámenes que sean consecuencia forzosa de la expropiación y costas.

La Corte, al fallar este asunto, considera que la justicia federal es restrictiva y de excepción, y su incompetencia puede declararse en cualquier estado en que aparezca y aún de oficio, según es de constante jurisprudencia.

Radicada la gestión ante las autoridades administrativas de la provincia; hecha la avaluación e impugnada por los procedimientos que señala la respectiva ley local, el juicio de expropiación ha debido seguirse ante aquella jurisdicción como lo preceptúa el artículo 12, inciso 4.o de la ley 48 y conforme con lo establecido por la jurisprudencia en casos análogos, porque las gestiones de referencia son parte del juicio de expropiación, como que en ella se ha requerido al gobierno de la provincia para que siga el trámite de expropiación, es decir, para que se designe el perito en la forma que determina el artículo 7 de la ley de expropiación.

Por lo expuesto se declara la incompetencia de jurisdicción de este tribunal, sin costas.

EL FALLO SOBRE PRESTAMOS HIPOTECARIOS A ORO

En la próxima semana pasarán a la Excma. Cámara segunda, los autos que originarán la formación de tribunal pleno, y que solucionará en forma definitiva las cuestiones que se hayan pendiente sobre la materia. De todas maneras, se nos informa que la sentencia no saldrá hasta después del 20 del corriente.

REGISTRO PUBLICO DE COMERCIO

En este registro a cargo del doctor E. Orellana, se han inscripto los siguientes contratos:

Rubro: Challe y Bonelli. Orden del juez, Dr. S. B. Estrada. Lo constituyen los socios señores Domingo Bonelli y Guillomet. Juan José Challe. Ramo: Importación de mercaderías en general.

Terminó: dos años. Instalado calle Maipú 250.

Capital, 80.656 $ m|n.

Rubro: Bondle y Vellatti. Orden del juez, doctor A. Estrada.

Ramo: Tapicería.

La forman Albereo Vellatti y Alejandro Bondieu. Capital, 20.000 $.

Término: dos años.

M. Planes y Cía. Se trata de una sociedad colectiva solidaria que explotará el ramo de sombrerería, camisería y artículos para hombres.

Capital: 5000 $, además 3800 $ en mercaderías y 1200 $ en instalaciones. Orden del juez, Dr. A. Estrada.

Carmelo Tomaselli. Orden del mismo juez, Dr. A. Estrada. Solicita el Sr. Tomaselli, la inscripción de la autorización acordada a su hijo Carmelo, para el ejercicio del comercio. Francisco Salvany y Cía., orden del J. B. Estrada.

Capital: 16.000 $.

Término de duración del contrato, dos años.

Ramo: Compra-venta de aceitunas, se instala, calle Chile 2229.

COBRO DE ALQUILERES

Sentencia del doctor Colombres

El juez en lo civil doctor Colombres, actuando con el secretario doctor Gandullo, ha dictado resolución en el juicio que por cobro de alquileres sigue el Consejo Nacional de Educación y don Angel Bernasconi contra la sucesión de Pedro Pesterini.

El juez, en su fallo, condena a la sucesión a pagar dentro de diez días 1.670 pesos por alquileres, sin costas, por haber menores.

MUNDO COMERCIA[L]

EXTERIOR

TRIGO

CHICAGO, marzo 9. — Se realizaron hoy operaciones con mercado tranquilo.

Para el trigo colorado americano, embarque en el mes de mayo, hoy se obtuvo el precio de 180 3|4.

El último precio anotado fué de 188 ... en centavos oro americano por bushel.

Para remesas a entregar en el mes de julio se anotó hoy el precio de 158 7... anotándose en las operaciones últimas 159.

WINNIPEG, marzo 9. — El trigo colorado americano, entrega en el mes de mayo se negoció en la ... [illegible] hoy en este mercado a 188 1|2.

El precio obtenido para remesas a entregar en la misma fecha en las operaciones últimas fué de 186 7|8.

Estos precios son en centavos oro americano por bushel

MAIZ

CHICAGO, marzo 9. — Para el maíz mixto americano a entregar en mayo hoy se registró el precio de 100 1|2.

En las operaciones realizadas a... se cotizó a 108 3|4 centavos oro americano por bushel.

LINO

CALCUTA, marzo 9. — El lino cuyas entregas deben efectuarse en los meses de marzo y abril se negoció hoy en este mercado a 111 chelines, anotándose en las operaciones últimas a 113 chelines por quarter de 410 libras.

DULUTH, marzo 9. — El lino entrega en mayo se negoció hoy en este mercado a 204.

El precio obtenido para las remesas a entregar en la misma fecha en las operaciones últimas fué de 202 1|4.

Para remesas a entregar en el mes de julio se anotó el precio de 205 1|... anotándose en las operaciones últimas a 204.

MERCADOS NORTEAMERICANOS

Operaciones de apertura e intermedias

NUEVA YORK, marzo 9.—Las diferencias de precios obtenidas hoy en los centros de negocios en cotejo de esta plaza, son las que se expresan a continuación:

Apertura

Mercado	Entrega	Suba	Baja
Winnipeg	Mayo	2 1|8	—
Chicago	Mayo	2 1|2	—
trigo	Julio	1 3|4	—
maíz	Mayo	1.—	—
Duluth	Mayo	3|4	—
lino	Julio	s|cambio	—

Operaciones intermedias

Mercado	Entrega	Suba	Baja
Winnipeg	Mayo	1 5|8	—
Chicago	Mayo	1.—	—
trigo	Julio	1|8	—
maíz	Mayo	3|4	—
Duluth	Mayo	1 3|4	—
lino	Julio	1 1|2	—

MERCADO COMERCIAL DE LONDRES

LONDRES, marzo 9.—

Tipo de descuento del Banco de Inglaterra	5...
Consolid. Británicos 2 1|2 o|o.	[illegible]
[illegible]	[illegible]
Empréstito [illegible] ley 8378	[illegible]
Bonos Obras de Salubridad, etc., de Buenos Aires, 1891, 5 o|o.	80...
Empréstito Argentino de Obras Públicas, 1886, 5o|o.	92...
Empréstito Argentino de Conversión, 1889, en lib., 4 1|2 o|o.	80.—
Empréstito Argentino Interno de 1909, 5 o|o.	88.—
Province of Buenos Aires 3 o|o to 3 1|2 o|o Loan of 1906.	45.—

BOLSA DE PARIS

PARIS, marzo 9.—

Renta Francesa, 5 o|o.	88...
Renta Francesa, 3 o|o.	61...

BOLSA DE MONTEVIDEO

MONTEVIDEO, marzo 9. — Durante la primera hora oficial de operaciones en títulos del mercado de valores de la Bolsa, se negociaron hoy los siguientes papeles de renta del estado:

Títulos hipotecarios serie O, a $ 9... id serie Q, a 94.

Conversión, para marzo 15, a $9.30.

Deuda interna, a 98.50.

Deuda consolidada, en Londres, a pesos 64.50.

—En este puerto entró hoy, procedente de Burdeos, el vapor Liger.

Salen hoy de aquí, con rumbo a ésa, los vapores: Ciudad de Buenos Aires y Cabo Santa María.

INTERIOR

COTIZACIONES DE PRODUCTOS AGRICOLAS

Precios de hoy

Trigo barletta: precio mayor, 14.3... id menor, 13.50; id varias clases: precio mayor, 14.40; id precio menor, 13.—; maíz amarillo: precio mayor, 9.20; precio menor, 9.—; lino: precio mayor 23.50; id precio menor, 18—; avena: precio mayor, 9.80; id precio menor, pesos 8.50; id morocho: precio mayor ... id precio menor, 10.50; id colorado; precio mayor, 9.30.

CAMARA GREMIAL DE CEREALES

La comisión de cerealistas de esta cámara registró ayer los precios oficiales que se especifican más abajo que son los que rigen para los productos agrícolas con destino a exportación:

Trigo. — Clase barletta colocado sobre dársena, para el Brasil, a $ 14.10 para Europa, a 14.—; id clase de ... para Europa, a 14.—; id colocado en Bahía Blanca, para Europa, a 13.... para el Brasil, a 14.

Maíz. — Clase amarillo, colocado sobre dársena, a $ 8.75.

Lino. — Base 4 o|o, colocado sobre dársena, a 21.

Avena. — Colocada sobre dársena, 8.80; id sobre Bahía Blanca, a 9....

MERCADO DE CEREALES A TERMINO DE BUENOS AIRES

Primera rueda

Trigo; para abril, entrega sobre dársena, 400 toneladas, a 14.50; 800 id a 14.48; 1.200 id a 14.47; para mayo, ... id a 14.55; 200 id a 14.52; 200 id a ... pesos 14.49.

Maíz: para mayo, entrega sobre dársena, 400 toneladas, a 9.35; 200 id a 9....

MERCADO DE CEREALES A TERMINO DEL ROSARIO

Primera rueda

Trigo; para abril, 400 toneladas, a pesos 14.35; 400 id a 14.38; 200 id a pesos 14.37.

Maíz: para mayo, 200 toneladas, a pesos 9.10; 200 id a 9.11; 400 id a 9.1... 200 id a 9.13; 400 id a 9.15, para junio, 200 id a 9; 200 id a 9.10; 200 id a 9.08; 200 id a 9.09.